



ประกาศองค์การบริหารส่วนตำบลพิบูล
เรื่อง ประกาศใช้แผนพัฒนาสามปี (พ.ศ.๒๕๕๗ - ๒๕๕๙)

เพื่อให้การบริหารงานพัฒนาขององค์การบริหารส่วนตำบลพิบูลเป็นไปอย่างมีประสิทธิภาพ อาศัยอำนาจตามมาตรา ในข้อ ๒๔ แห่งระเบียบกระทรวงมหาดไทยว่าด้วยการจัดทำและประสานแผนพัฒนาของ องค์การปกครองส่วนท้องถิ่น พ.ศ.๒๕๔๘ จึงได้จัดทำแผนพัฒนาสามปี (พ.ศ.๒๕๕๗ - ๒๕๕๙) โดยได้รับความ เห็นชอบจากสภาองค์การบริหารส่วนตำบลพิบูลในการประชุมสมัยสามัญ สมัยที่ ๒ ครั้งที่ ๑ ประจำปี ๒๕๕๖ วันที่ ๑๒ มิถุนายน ๒๕๕๖ แล้วให้ใช้แผนพัฒนาสามปีตั้งแต่วันประกาศเป็นต้นไป

จึงประกาศให้ทราบโดยทั่วกัน

ประกาศ ณ วันที่ ๑๗ เดือน มิถุนายน พ.ศ.๒๕๕๖



วิฑูรย์ พิภพจันทร์
(นายนิത്യ ผลจันทร์)
นายกองค์การบริหารส่วนตำบลพิบูล

ส่วนที่ 1

บทนำ

ลักษณะของแผนพัฒนาสามปี

แผนพัฒนาสามปีเป็นการแปลงแผนยุทธศาสตร์การพัฒนาไปสู่การปฏิบัติ โดยมีหลักที่ว่าภายใต้ยุทธศาสตร์หนึ่งๆ อาจจะมีแนวทางการพัฒนาได้มากกว่าหนึ่งแนวทางและภายใต้แนวทางการพัฒนาหนึ่งจะมีโครงการ/กิจกรรมได้มากกว่าหนึ่งโครงการ/กิจกรรมที่จะต้องนำมาดำเนินการเพื่อให้บรรลุวัตถุประสงค์และเป้าหมายที่ต้องการในแต่ละยุทธศาสตร์การพัฒนา ซึ่งจะมีผลต่อวัตถุประสงค์ เป้าหมาย จุดมุ่งหมายการพัฒนาอย่างยั่งยืนและวิสัยทัศน์ในที่สุด

นอกจากนั้น แผนพัฒนาสามปีเป็นแผนที่มีความสัมพันธ์ใกล้ชิดกับงบประมาณรายจ่ายประจำปี กล่าวคือ องค์กรปกครองส่วนท้องถิ่นใช้แผนพัฒนาสามปีเป็นกรอบในการจัดทำงบประมาณรายจ่ายประจำปี รวมทั้งวางแนวทางเพื่อให้มีการปฏิบัติให้บรรลุวัตถุประสงค์ตามโครงการที่กำหนดไว้ในแผนพัฒนาสามปี โดยนำโครงการ/กิจกรรมจากแผนพัฒนาสามปี ปีที่จะจัดทำงบประมาณรายจ่ายประจำปีไปจัดทำงบประมาณ เพื่อให้กระบวนการจัดทำงบประมาณเป็นไปด้วยความรอบคอบ และผ่านกระบวนการมีส่วนร่วมของประชาชน

“ **แผนพัฒนาสามปี** ” หมายถึง แผนพัฒนาเศรษฐกิจและสังคมขององค์กรปกครองส่วนท้องถิ่นที่สอดคล้องกับแผนยุทธศาสตร์การพัฒนา อันมีลักษณะเป็นการกำหนดรายละเอียดแผนงานโครงการพัฒนาที่จัดทำขึ้นสำหรับปีงบประมาณแต่ละปี ซึ่งมีความต่อเนื่องและเป็นแผนก้าวหน้าครอบคลุมระยะเวลาสามปีโดยมีการทบทวนเพื่อปรับปรุงเป็นประจำทุกปี

แผนพัฒนาสามปี มีลักษณะกว้าง ๆ ดังต่อไปนี้

- 1.เป็นเอกสารที่แสดงความสอดคล้องกับแผนยุทธศาสตร์การพัฒนา
- 2.เป็นเอกสารที่แสดงแนวทางการพัฒนาและวัตถุประสงค์ของแนวทางการพัฒนาที่ชัดเจนและมีลักษณะเฉพาะเจาะจงที่จะดำเนินการ
- 3.เป็นเอกสารที่แสดงโครงการ/กิจกรรม การพัฒนาที่จะดำเนินการเป็นห้วงระยะเวลาสามปี
- 4.เป็นเอกสารที่จะแสดงความเชื่อมโยงระหว่างแผนยุทธศาสตร์การพัฒนากับงบประมาณรายจ่ายประจำปี

วัตถุประสงค์ของการจัดทำแผนพัฒนาสามปี

การจัดทำแผนพัฒนาสามปีมีวัตถุประสงค์ ดังนี้

1. เพื่อแสดงความเชื่อมโยงและสอดคล้องกันระหว่างแผนยุทธศาสตร์การพัฒนาและการจัดทำงบประมาณรายจ่ายประจำปี
2. เพื่อแสดงแนวทางการพัฒนาในช่วงสามปีที่มีความสอดคล้องและสามารถสนองต่อยุทธศาสตร์การพัฒนาอย่างมีประสิทธิภาพ
3. เพื่อเป็นการจัดเตรียมโครงการพัฒนาต่างๆ ให้อยู่ในลักษณะที่พร้อมจะบรรจุในเอกสารงบประมาณประจำปี และนำไปปฏิบัติได้ทันทีเมื่อได้รับ

งบประมาณ

ขั้นตอนในการจัดทำแผนพัฒนาสามปี

การจัดทำแผนพัฒนาสามปี พ.ศ.2557 - 2559 ดำเนินการตามระเบียบกระทรวงมหาดไทย ว่าด้วยการจัดทำแผนพัฒนาขององค์กรปกครองส่วนท้องถิ่น พ.ศ.2548 โดยแต่งตั้งคณะกรรมการจัดทำแผนพัฒนา ประกอบด้วย

1. คณะกรรมการพัฒนาท้องถิ่น
2. คณะกรรมการสนับสนุนการจัดทำแผนพัฒนาท้องถิ่น

โดยมีขั้นตอนการจัดทำดังนี้

1. คณะกรรมการพัฒนาท้องถิ่นร่วมกับประชาคมท้องถิ่น กำหนดประเด็นหลักการพัฒนาให้สอดคล้องกับวิสัยทัศน์ พันธกิจ และจุดมุ่งหมายเพื่อการพัฒนาในแผนยุทธศาสตร์การพัฒนา รวมทั้งสอดคล้องกับปัญหาความต้องการของประชาคมและหมู่บ้าน โดยให้นำข้อมูลพื้นฐานในการพัฒนาจากหน่วยงานต่าง ๆ และข้อมูลในแผนชุมชนมาพิจารณาประกอบการจัดทำแผนพัฒนาสามปี

2. คณะกรรมการสนับสนุนการจัดทำแผนพัฒนาท้องถิ่นรวบรวมประเด็นหลักการพัฒนา ปัญหา ความต้องการและข้อมูลนำมาจัดทำแผนพัฒนาสามปี
3. คณะกรรมการพัฒนาท้องถิ่นพิจารณาร่างแผนพัฒนาสามปี เพื่อเสนอผู้บริหารท้องถิ่น
4. ผู้บริหารท้องถิ่นพิจารณาอนุมัติร่างแผนพัฒนาสามปี และประกาศใช้แผนพัฒนาสามปี

ประโยชน์ของการจัดทำแผนพัฒนาสามปี

การจัดทำแผนพัฒนาสามปี เป็นเครื่องมือที่จะช่วยให้องค์กรปกครองส่วนท้องถิ่นได้พิจารณาอย่างรอบคอบ เพื่อให้เห็นถึงความเชื่อมโยงระหว่างแนวทางการดำเนินงานต่างๆ ที่อาจมีความเชื่อมโยงและส่งผลทั้งในเชิงสนับสนุนและเป็นอุปสรรคต่อกัน เพื่อให้องค์กรปกครองส่วนท้องถิ่นนำมาตัดสินใจกำหนดแนวทางการดำเนินงาน และใช้ทรัพยากรการบริหารของท้องถิ่นอย่างมีประสิทธิภาพเพื่อให้เกิดประโยชน์สาธารณะสูงสุด

ส่วนที่ 2

สภาพทั่วไปและข้อมูลพื้นฐานที่สำคัญขององค์การบริหารส่วนตำบลพิบูล

ประวัติความเป็นมา

ตำบลพิบูล เป็นตำบลเก่าแก่ของอำเภอชุมแสง ชื่อของตำบลพิบูล สันนิษฐานว่ามาจากชื่อต้นพิบูลที่มีเป็นจำนวนมากในสมัยก่อน ตำบลพิบูลตั้งอยู่ในเขตการปกครองของอำเภอชุมแสง มีจำนวนหมู่บ้านทั้งสิ้น 10 หมู่บ้าน ได้แก่ หมู่ 1 บ้านบางไซ หมู่ 2 บ้านหนองขี้หนู หมู่ 3 บ้านดงพิบูล หมู่ 4 บ้านท่าพุทรา หมู่ 5 บ้านห้วยกระเบียน หมู่ 6 บ้านสองพี่น้อง หมู่ 7 บ้านหัวกระทุม หมู่ 8 บ้านห้วยสรวง หมู่ 9 บ้านชุมแสง หมู่ 10 บ้านแหลมนกกระทา

สภาพทั่วไป

1.1 ที่ตั้ง

องค์การบริหารส่วนตำบลพิบูล ตั้งอยู่ในเขตอำเภอเมืองชุมแสง จังหวัดนครสวรรค์ มีพื้นที่ตั้งอยู่ห่างจากที่ว่าการอำเภอเมืองชุมแสง ประมาณ 1.5 กิโลเมตร ห่างจากศาลากลางจังหวัดนครสวรรค์ประมาณ 42 กิโลเมตร และมีอาณาเขตติดต่อกับตำบลต่าง ๆ ดังนี้

ทิศเหนือ	ติดต่อกับตำบลมะมั่ง อำเภอชุมแสง จังหวัดนครสวรรค์ และเทศบาลตำบลเนินมะกอก อำเภอบางมูลนาก จังหวัดพิจิตร
ทิศตะวันออก	ติดต่อกับตำบลหนองกระเจา อำเภอชุมแสง จังหวัดนครสวรรค์
ทิศใต้	ติดต่อกับตำบลเกยไชย อำเภอชุมแสง จังหวัดนครสวรรค์
ทิศตะวันตก	ติดต่อกับตำบลท่าไม้ อำเภอชุมแสง จังหวัดนครสวรรค์

1.2 เนื้อที่

องค์การบริหารส่วนตำบลพิบูล มีเนื้อที่ประมาณ 28,387.50 ไร่ 45.42 ตารางกิโลเมตร

1.3 ภูมิประเทศ

สภาพภูมิประเทศโดยทั่วไปของตำบลพิบูล เป็นที่ราบลุ่ม ลักษณะดินเป็นดินเหนียว เหมาะสำหรับการเกษตร มีแม่น้ำไหลผ่านทางด้านตะวันตกของตำบล ไหลจากทางทิศเหนือมาทางทิศใต้ ทำให้แบ่งพื้นที่ของตำบลออกเป็น 2 ส่วน ด้านตะวันออกของแม่น้ำน่าน ได้แก่ หมู่ที่ 3,9 ระดับความสูงจากระดับน้ำทะเลปานกลาง 25 เมตร ลาดเทจากตอนบนและทางตะวันออกของตำบลลงมาสู่ตอนล่าง ซึ่งมี หมู่ที่ 1,2,4,5,6,7,8 และ 10

1.4 ภูมิอากาศ

ฤดูร้อน	ช่วงระยะเวลา เดือนกุมภาพันธ์ ถึง เดือนเมษายน
ฤดูฝน	ช่วงระยะเวลา เดือนพฤษภาคม ถึง เดือนตุลาคม
ฤดูหนาว	ช่วงระยะเวลา เดือนตุลาคม ถึง เดือนกุมภาพันธ์

1.5 การตั้งบ้านเรือน

การตั้งบ้านเรือนของตำบลพิบูล ส่วนใหญ่ตั้งอยู่บริเวณสองฝั่งแม่น้ำน่านกระจัดกระจายเป็นหย่อมตามริมแม่น้ำ มีหมู่ที่ 3,4,9 และอยู่ในพื้นที่เกษตรกรรม มีหมู่ที่ 1,2,5,6,7,8 และหมู่ที่ 10

1.6 จำนวนหมู่บ้าน

จำนวนหมู่บ้านในเขตองค์การบริหารส่วนตำบลพิบูล มี 10 หมู่บ้าน ดังนี้

หมู่ที่	ชื่อบ้าน	ผู้นำหมู่บ้าน	ตำแหน่ง
1	บ้านบางไช	นายสุนทร จันทร์อุบล	ผู้ใหญ่บ้าน
2	บ้านหนองขี้หนู	นายแฉล้ม ยิ้มสาระ	ผู้ใหญ่บ้าน
3	บ้านดงพิบูล	นายมานะ พานทวีป	ผู้ใหญ่บ้าน
4	บ้านท่าพุทธา	นายน้อย อ่อนละมุน	ผู้ใหญ่บ้าน
5	บ้านห้วยกระเบียน	นายวิรัตน์ เหมันต์	ผู้ใหญ่บ้าน
6	บ้านสองพี่น้อง	นายวิทยา อินอารี	ผู้ใหญ่บ้าน
7	บ้านหัวกระทุ่ม	นางวนิดา นิลประดับ	ผู้ใหญ่บ้าน
8	บ้านห้วยสรวง	นางฉวีวรรณ เรืองขจร	ผู้ใหญ่บ้าน
9	บ้านชุมแสง	นายประสิทธิ์ อุทัยวรรณ	ผู้ใหญ่บ้าน
10	บ้านแหลมนกกระทา	นายผ่อง วงศ์สุกร	กำนัน

จำนวนหมู่บ้านในเขตองค์การบริหารส่วนตำบลพิบูลเต็มทั้ง 10 หมู่บ้าน

1.7 ประชากร

จำนวนประชากรขององค์การบริหารส่วนตำบลพิบูล

หมู่ที่	ชื่อบ้าน	พ.ศ. 2556		รวม	ครัวเรือน (หลังคาเรือน)
		ชาย (คน)	หญิง (คน)		พ.ศ.2556
1	บ้านบางไช	342	319	661	175
2	บ้านหนองขี้หนู	66	64	130	43
3	บ้านดงพิบูล	137	153	290	86
4	บ้านท่าพุทรา	294	332	626	299
5	บ้านห้วยกระเบียน	61	54	115	34
6	บ้านสองพี่น้อง	37	40	77	22
7	บ้านหัวกระทุ่ม	121	136	257	83
8	บ้านห้วงสรวง	206	232	438	175
9	บ้านชุมแสง	221	245	466	178
10	บ้านแหลมนกกระทง	204	213	417	127
รวม		1,689	1,788	3,477	1,223

ข้อมูลจากสำนักงานทะเบียนและบัตร ณ เดือน กุมภาพันธ์ 2556

2. สภาพทางเศรษฐกิจ หน้านี้อยู่ในเอกเซล นะ

หมู่ที่	การเลี้ยงสัตว์										หมายเหตุ
	การเลี้ยงสัตว์ปีก		การเลี้ยงสุกร		การเลี้ยงโค		การเลี้ยงปลา		สัตว์น้ำอื่น ๆ		
	ตัว	ราย	ตัว	ราย	ตัว	ราย	บ่อ	ราย	บ่อ	ราย	
1	3,6040	53	-	-	38	2	24	4	2	2	สัตว์น้ำอื่น ๆ ได้แก่ กบ
2	161	9	-	-	5	1	-	-	-	-	
3	155	10	3	1	5	1	18	18	-	-	
4	238	15	7	1	-	-	5	3	-	-	
5	206	8	-	-	-	-	15	5	-	-	
6	441	10	-	-	-	-	5	2	-	-	
7	425	24	30	6	-	-	12	5	-	-	
8	2,044	41	355	4	2	1	25	13	-	-	
9	634	11	-	-	-	-	4	3	-	-	
10	3,058	26	120	4	10	5	25	21	-	-	
รวม	43,402	207	515	16	60	10	133	74	2	2	

ข้อมูลจากสำนักงานเกษตรอำเภอชุมแสง

2.2 หน่วยธุรกิจในเขตองค์การบริหารส่วนตำบลพิบูล

- (1) โรงสี จำนวน 2 แห่ง อยู่ในพื้นที่ หมู่ที่ 4 บ้านท่าพุทรา, หมู่ 10
 - (2) บิมน้ำมัน, ก๊าซ และบิมหลด จำนวน 1 แห่ง อยู่ในพื้นที่ หมู่ที่ 4 บ้านท่าพุทรา
 - (3) ร้านขายของอื่น ๆ จำนวน 29 แห่ง
- | | |
|---|--|
| อยู่ในพื้นที่ หมู่ที่ 1 บ้านบางไช จำนวน 6 แห่ง | อยู่ในพื้นที่ หมู่ที่ 2 บ้านบางไช จำนวน 1 แห่ง |
| อยู่ในพื้นที่ หมู่ที่ 4 บ้านท่าพุทรา จำนวน 3 แห่ง | อยู่ในพื้นที่ หมู่ที่ 7 บ้านหัวกระทุม จำนวน 6 แห่ง |
| อยู่ในพื้นที่ หมู่ที่ 8 บ้านหัวสรวง จำนวน 6 แห่ง | อยู่ในพื้นที่ หมู่ที่ 9 บ้านชุมแสง จำนวน 10 แห่ง |

3. สภาพทางสังคม

3.1 การศึกษา

3.1.1 โรงเรียนประถมศึกษา จำนวน 2 แห่ง ดังนี้

- (1) โรงเรียนวัดบางไช อยู่ในพื้นที่ หมู่ที่ 1 บ้านบางไช ตำบลพิบูล อำเภอชุมแสง จังหวัดนครสวรรค์
- (2) โรงเรียนวัดหัวกระทุม อยู่ในพื้นที่ หมู่ที่ 7 บ้านหัวกระทุม ตำบลพิบูล อำเภอชุมแสง จังหวัดนครสวรรค์

3.1.2 โรงเรียนมัธยมศึกษา จำนวน 1 แห่ง ดังนี้

- (1) โรงเรียนชุมแสงชนูทิศ อยู่ในพื้นที่ หมู่ที่ 9 บ้านชุมแสง ตำบลพิบูล อำเภอชุมแสง จังหวัดนครสวรรค์

3.1.3 ที่อ่านหนังสือพิมพ์ประจำหมู่บ้าน จำนวน 5 แห่ง คือ หมู่ 3,4,7,9,10

3.2 สถาบันและองค์กรทางศาสนา

3.2.1 วัด จำนวน 4 แห่ง

- | | |
|--|--|
| (1) วัดบางไช อยู่ในพื้นที่ หมู่ที่ 1 บ้านบางไช | (2) วัดสองพี่น้อง อยู่ในพื้นที่ หมู่ที่ 6 บ้านสองพี่น้อง |
| (3) วัดชุมแสง อยู่ในพื้นที่ หมู่ที่ 9 บ้านชุมแสง | (4) วัดหลวงพ่อแก้ว อยู่ในพื้นที่ หมู่ที่ 9 บ้านชุมแสง |

3.3 สาธารณสุข

- (1) สถานีอนามัยประจำตำบล/หมู่บ้าน จำนวน 1 แห่ง
 - โรงพยาบาลส่งเสริมสุขภาพตำบลบ้านชุมแสง อยู่ในพื้นที่ หมู่ที่ 9 บ้านชุมแสง

3.4 ความปลอดภัยและชีวิตและทรัพย์สิน

(1) ป้อมตำรวจ จำนวน 2 แห่ง

- แห่งที่ 1 ตั้งอยู่ในพื้นที่ หมู่ที่ 4 บ้านท่าพุทรา- แห่งที่ 2 ตั้งอยู่ในพื้นที่ หมู่ที่ 9 บ้านชุมแสง

4. การบริการพื้นฐาน

4.1 การคมนาคม

4.1.1 ถนนในความรับผิดชอบของหน่วยงานอื่น

(1) ถนนลาดยาง จำนวน 4 เส้น

- เส้นที่ 1 ผ่านพื้นที่ หมู่ที่ 1 (กรมทางหลวงชนบท) - เส้นที่ 2 ผ่านพื้นที่ หมู่ที่ 3 (กรมทางหลวง)
- เส้นที่ 3 ผ่านพื้นที่ หมู่ที่ 4 (กรมทางหลวง) - เส้นที่ 4 ผ่านพื้นที่ หมู่ที่ 7, 8, 10 (กรมทางหลวง)

4.1.2 ถนนในความรับผิดชอบของ อปท.

(1) ถนนลาดยาง จำนวน - เส้น

(2) ถนนคอนกรีตเสริมเหล็ก จำนวน 14 เส้น

หมู่ที่ 1	จำนวน 2 เส้น	หมู่ที่ 6	จำนวน 1 เส้น
หมู่ที่ 2	จำนวน 2 เส้น	หมู่ที่ 7	จำนวน 1 เส้น
หมู่ที่ 3	จำนวน 1 เส้น	หมู่ที่ 8	จำนวน 3 เส้น
หมู่ที่ 4	จำนวน 2 เส้น	หมู่ที่ 10	จำนวน 1 เส้น
หมู่ที่ 5	จำนวน 1 เส้น		

(3) ถนนหินคลุก จำนวน 9 เส้น

หมู่ที่ 1	จำนวน 1 เส้น	หมู่ที่ 6	จำนวน 1 เส้น
หมู่ที่ 2	จำนวน 1 เส้น	หมู่ที่ 7	จำนวน 1 เส้น
หมู่ที่ 3	จำนวน 1 เส้น	หมู่ที่ 8	จำนวน 1 เส้น
หมู่ที่ 4	จำนวน 1 เส้น	หมู่ที่ 10	จำนวน 1 เส้น
หมู่ที่ 5	จำนวน 1 เส้น		

4.2 แหล่งน้ำธรรมชาติ

(1) หนอง, คลอง, บึง และอื่น ๆ จำนวน 54 แห่ง ดังนี้

1. พื้นที่หมู่ที่ 1	จำนวน 7 แห่ง	6. พื้นที่หมู่ที่ 6	จำนวน 7 แห่ง
2. พื้นที่หมู่ที่ 2	จำนวน 11 แห่ง	7. พื้นที่หมู่ที่ 7	จำนวน 1 แห่ง
3. พื้นที่หมู่ที่ 3	จำนวน 1 แห่ง	8. พื้นที่หมู่ที่ 8	จำนวน 9 แห่ง
4. พื้นที่หมู่ที่ 4	จำนวน 6 แห่ง	9. พื้นที่หมู่ที่ 9	จำนวน - แห่ง
5. พื้นที่หมู่ที่ 5	จำนวน 1 แห่ง	10. พื้นที่หมู่ที่ 10	จำนวน 16 แห่ง

4.3 แหล่งน้ำที่สร้างขึ้น

- (1) ฝาย จำนวน 3 แห่ง อยู่ในพื้นที่หมู่ที่ 1, 8
- (2) บ่อบาดาล จำนวน 75 แห่ง อยู่ในพื้นที่หมู่ที่ 1, 2, 3, 4, 7, 9 และ 10
- (3) ประปาหมู่บ้าน จำนวน 8 แห่ง

อยู่ในพื้นที่หมู่ที่ 1	จำนวน 1 แห่ง	อยู่ในพื้นที่หมู่ที่ 7	จำนวน 1 แห่ง
อยู่ในพื้นที่หมู่ที่ 2	จำนวน - แห่ง	อยู่ในพื้นที่หมู่ที่ 8	จำนวน 1 แห่ง
อยู่ในพื้นที่หมู่ที่ 3	จำนวน - แห่ง	อยู่ในพื้นที่หมู่ที่ 9	จำนวน 1 แห่ง
อยู่ในพื้นที่หมู่ที่ 4	จำนวน 1 แห่ง	อยู่ในพื้นที่หมู่ที่ 10	จำนวน 1 แห่ง
อยู่ในพื้นที่หมู่ที่ 5	จำนวน 1 แห่ง		

4. ข้อมูลอื่น ๆ

4.1 ทรัพยากรธรรมชาติในพื้นที่ แม่น้ำไหลผ่าน จำนวน 1 สาย คือ แม่น้ำน่าน

4.2 สิ่งแวดล้อม ตำบลพิบูลย์มีพื้นที่บางส่วนอยู่ในเขตผังเมืองรวม แต่ไม่ได้อยู่ในเขตควบคุมมลพิษ คุณภาพอากาศดี คุณภาพเสียงดี คุณภาพน้ำผิวดินดี

5. ข้อมูลชีวภาพ

พันธุ์พืชที่ปลูกในตำบล

1. ข้าว พันธุ์ชัยนาท 1 , พันธุ์สุพรรณบุรี 1 , พันธุ์สุพรรณบุรี 35 และ พันธุ์ปทุมธานี 1
2. ไม้ผล มะม่วงแก้ว มะม่วงเขียวเสวย มะม่วงอกร่อง ถั่วเขียว ถั่วขาว 3. พืชผักและอื่นๆ ผักคะน้า ผักกาดขวางตั้ง ถั่วฝักยาว โหระพา กระเพรา พริกชี้หนูผลใหญ่ ขอม ข้าวโพดไร่กระทานฝักสด พันธุ์สัตว์เศรษฐกิจ โค สัตว์ปีก (เป็ด , ไก่) สุกร แพะ

6. ศักยภาพในตำบล

ก. ศักยภาพขององค์การบริหารส่วนตำบล

คณะผู้บริหาร

1. นายนิത്യ ผลจันทร์
2. นายไวพจน์ ยาแสง
3. นายสุบิน ผลเวช

นายกองค์การบริหารส่วนตำบลพิบูล
รองนายกองค์การบริหารส่วนตำบลพิบูล
รองนายกองค์การบริหารส่วนตำบลพิบูล

สภาองค์การบริหารส่วนตำบลพิบูล

หมู่ที่	ชื่อ - สกุล	ตำแหน่ง	หมายเหตุ
1	นายถวัลย์ บุญโชติ นายณรงค์ นุ่มมาก	สมาชิกสภาองค์การบริหารส่วนตำบล สมาชิกสภาองค์การบริหารส่วนตำบล	
2	นายมิตรชัย นันตะบุตร นายบุญรอด เปี่ยมปรีชา	สมาชิกสภาองค์การบริหารส่วนตำบล สมาชิกสภาองค์การบริหารส่วนตำบล	
3	นายทองเพิ่ม เกาะพรม นายสนอง วงษ์ละม้าย	รองประธานสภาองค์การบริหารส่วนตำบล สมาชิกสภาองค์การบริหารส่วนตำบล	
4	นายเอนก คมคาย นายสุรพร จันทร์ไข่	สมาชิกสภาองค์การบริหารส่วนตำบล สมาชิกสภาองค์การบริหารส่วนตำบล	
5	นายครรชิต เสมทนง นายสุทิพย์ จันทร์ธา	สมาชิกสภาองค์การบริหารส่วนตำบล สมาชิกสภาองค์การบริหารส่วนตำบล	
6	นางปรีดา ชมภูศรี นางสนอง นุ่มมาก	สมาชิกสภาองค์การบริหารส่วนตำบล สมาชิกสภาองค์การบริหารส่วนตำบล	
7	นายวุฒิกกร หวังเดช นายสามารถ เกตุอ่อน	สมาชิกสภาองค์การบริหารส่วนตำบล สมาชิกสภาองค์การบริหารส่วนตำบล	
8	นายสรายุทธ์ รอดเขียน นายธวัชชัย เผือกผู้	สมาชิกสภาองค์การบริหารส่วนตำบล สมาชิกสภาองค์การบริหารส่วนตำบล	
9	นายดำรง จันทร์เขียว	สมาชิกสภาองค์การบริหารส่วนตำบล	

	นายประยูร พงษ์เรือง	สมาชิกสภาองค์การบริหารส่วนตำบล	
10	นายสมชาย แสงเนียม นางสาวสุภาพรรณ ตั้งตระกูล	สมาชิกสภาองค์การบริหารส่วนตำบล ประธานสภาองค์การบริหารส่วนตำบล	

โครงสร้างการบริหารงานและภาระหน้าที่ขององค์การบริหารส่วนตำบลพิบูล

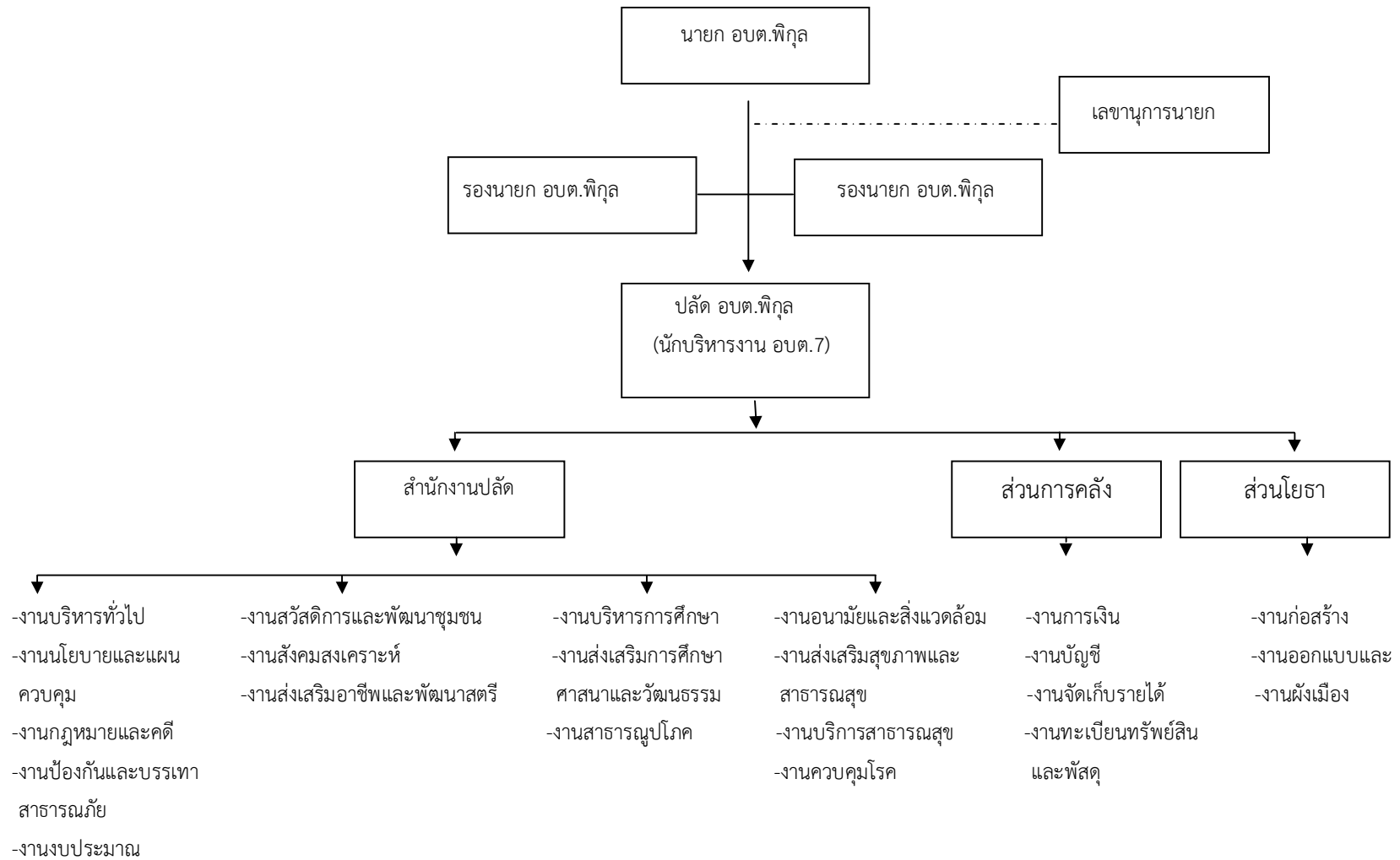

รายได้จากการบริหารส่วนตำบลพิบูล

รายการ	ปีงบประมาณ (บาท)		
	2555	2554	2553
รายรับ			
1) หมวดภาษีอากร	144,403.09	129,417.26	118,766.68
2) หมวดค่าธรรมเนียม ค่าปรับและใบอนุญาต	3,606	2,732	3200
3) หมวดรายได้จากทรัพย์สิน	118,960.75	72,397.95	
4) หมวดรายได้จากสาธารณูปโภคและเทศพาณิชย์	-	-	33,217.41
5) หมวดรายได้เบ็ดเตล็ด	7,900	58,598.37	-
6) หมวดเงินอุดหนุน	3,334,103	3,627,646	
7) เงินได้อื่น ๆ	-	-	14,200
8) ภาษีจัดสรร	8,951,063.83	8,812,449.70	3,264,987
			-
			8,385,485.63
รวมรายรับ	12,560,036.67	12,703,241.28	11,819,856.72

รายจ่ายประจำองค์การบริหารส่วนตำบลพิบูล

รายการ	ปีงบประมาณ (บาท)		
	2555	2554	2553
<u>แผนงานบริหาร</u>			
งบกลาง – สำรองจ่าย	317,233	495,645	1,017,414
เงินเดือนและค่าจ้างประจำ	4,849,196	3,671,429	1,762,231
ลูกจ้างชั่วคราว	626,150	534,420	224,760
ค่าตอบแทนใช้สอยและวัสดุ	1, 934,336.55	2,934,374.22	3,806,419.01
ค่าสาธารณูปโภค	208, 959.33	188,763.01	178,104.03
เงินอุดหนุน	489,000	571,500	676,400
รายจ่ายอื่น	-	-	-
รวมรายจ่ายแผนงานบริหาร	6,281,579.00	8,396,131.23	7,665,328.04
<u>แผนงานพัฒนา</u>			
ค่าครุภัณฑ์ที่ดิน และสิ่งก่อสร้าง	833,500	1,296,914.13	545,287.31
รวมรายจ่ายแผนงานพัฒนา	833,500	1,296,914.13	545,287.31
รวมรายจ่ายทั้งสิ้น	7,115,079	9,693,045.36	8,210,615.35

ข. ศักยภาพของชุมชนและพื้นที่

(1) การรวมกลุ่มของประชาชน

- หมู่ที่ 1 กลุ่มกองทุนสงเคราะห์ราษฎร, กลุ่มกองทุนหมู่บ้าน, กลุ่มเลี้ยงกบ, กลุ่มจักรสาร, กลุ่มแปรรูปปลา, กลุ่มเกษตรกร (ชาวนา)
- หมู่ที่ 2 กลุ่มกองทุนสงเคราะห์ราษฎร, กลุ่มกองทุนหมู่บ้าน, กลุ่มเกษตรกร (ชาวนา)
- หมู่ที่ 3 กลุ่มกองทุนสงเคราะห์ราษฎร, กลุ่มกองทุนหมู่บ้าน, กลุ่มเกษตรกร
- หมู่ที่ 4 กลุ่มกองทุนสงเคราะห์ราษฎร, กลุ่มกองทุนหมู่บ้าน, กลุ่มเกษตรกร
- หมู่ที่ 5 กลุ่มกองทุนสงเคราะห์ราษฎร, กลุ่มกองทุนหมู่บ้าน, กลุ่มเกษตรกร
- หมู่ที่ 6 กลุ่มกองทุนสงเคราะห์ราษฎร, กลุ่มกองทุนหมู่บ้าน, กลุ่มเกษตรกร
- หมู่ที่ 7 กลุ่มกองทุนสงเคราะห์ราษฎร, กลุ่มกองทุนหมู่บ้าน, กลุ่มกองทุนเพื่อเกษตรกรบ้านหัวกระทุม
- หมู่ที่ 8 กลุ่มกองทุนสงเคราะห์ราษฎร, กลุ่มกองทุนหมู่บ้าน, กลุ่มเกษตรกร
- หมู่ที่ 9 กลุ่มกองทุนสงเคราะห์ราษฎร, กลุ่มกองทุนหมู่บ้าน, กลุ่มค้าขาย, กลุ่มตัดเย็บเสื้อผ้า
- หมู่ที่ 10 กลุ่มกองทุนสงเคราะห์ราษฎร, กลุ่มกองทุนหมู่บ้าน, กลุ่มกองทุนเพื่อเกษตรกร

(2) จุดเด่นของพื้นที่

- เส้นทางคมนาคมสะดวก รวดเร็ว ทำให้การติดต่อซื้อขายสะดวก
- สภาพอากาศดี มีแม่น้ำไหลผ่านเหมาะแก่การทำเกษตร

ส่วนที่ 3

การวิเคราะห์ศักยภาพการพัฒนาท้องถิ่น

3.1 สรุปสถานการณ์การพัฒนา

สถานการณ์การพัฒนาของตำบลพิกุลในปีที่ผ่านมา ตามยุทธศาสตร์ทั้ง 4 ด้าน คือ 1.การสร้างความเข้มแข็งของชุมชนตามแนวทางปรัชญาเศรษฐกิจพอเพียง 2.การพัฒนาคนให้มีคุณภาพชีวิตที่ดีมีคุณธรรมและเกิดความผาสุก 3.การสร้างมูลค่าเพิ่มทางการเกษตรการค้าและอุตสาหกรรม การเกษตรที่สมดุล 4.การบริหารจัดการทรัพยากรธรรมชาติสิ่งแวดล้อมและกรท่องเที่ยวอย่างยั่งยืน 5.การเสริมสร้างธรรมาภิบาลและการบริหารจัดการบ้านเมืองที่ดี โดยในการพัฒนาตำบลพิกุลนั้น มีจุดแข็ง จุดอ่อน โอกาส และอุปสรรค ดังนี้

จุดแข็ง (Strength)

1. ไม่มีความขัดแย้งด้านเชื้อชาติ เกษตรกรมีความขยันในการประกอบอาชีพ
2. ประชาชนมีความรู้ความสามารถในการประกอบอาชีพด้านเกษตรโดยเฉพาะอย่างยิ่งการปลูกข้าว
3. มีแหล่งน้ำเพื่อการเกษตรเนื่องจากมีแม่น้ำน่านไหลผ่านตำบล
4. พื้นที่เหมาะแก่การเกษตร เนื่องจากมีแม่น้ำน่านไหลผ่านตำบล
5. ไม่มีปัญหาอาชญากรรมไม่เป็นพื้นที่ที่เป็นแหล่งผลิตยาเสพติด
6. มีโครงข่ายการคมนาคมเชื่อมต่อภายในจังหวัดที่มีประสิทธิภาพ
7. ชุมชนมีความเข้มแข็ง

จุดอ่อน (Weakness)

1. มีบางพื้นที่ขาดแคลนแหล่งน้ำและระบบส่งน้ำ
2. เกษตรกรมีหนี้สินนอกระบบเป็นจำนวนมาก
3. ต้นทุนการผลิตสูงและปัจจัยการผลิตราคาผลผลิตต่ำ
4. เนื่องจากมีแม่น้ำไหลผ่านตำบลจึงทำให้พื้นที่ที่ติดแม่น้ำได้รับความเสียหาย

ในช่วงฤดูฝน

5. ราคาผลผลิตถูกกำหนดโดยพ่อค้าคนกลาง
6. ขาดเงินทุนหมุนเวียน
7. เครื่องมืออุปกรณ์และเทคโนโลยีน้อยและด้อยคุณภาพ
8. ประชาชนขาดความรู้ความเข้าใจในเทคโนโลยีสารสนเทศและข้อมูลการตลาด
9. คุณภาพดินปนเปื้อนด้วยสารเคมีทางการเกษตร
10. ขาดความเสมอภาคโดยเฉพาะในด้านคุณภาพของสถาบันการศึกษาและบุคลากรทางการศึกษา
11. สถานพยาบาลมีไม่เพียงพอต่อความต้องการ
12. ไม่มีพื้นที่ป่าไม้

โอกาส (Opportunity)

1. พื้นที่ตำบลพิบูลย์อยู่ติดกับอำเภอชุมแสง ประมาณ 1.5 กิโลเมตร ทำให้การขนส่งสินค้าสะดวก เพราะมีสถานีรถไฟและทางหลวงแผ่นดินผ่าน
2. มีแม่น้ำสายสำคัญไหลผ่าน คือ แม่น้ำน่าน สามารถใช้ประโยชน์ได้หลายด้าน
3. สภาพพื้นที่ตำบลพิบูลย์ส่วนใหญ่เป็นที่ราบลุ่ม ลักษณะดินเป็นดินเหนียว เหมาะสำหรับทำการเกษตร

อุปสรรค (Threat)

1. การใช้เทคโนโลยียังไม่เหมาะสม
2. การส่งเสริมการลงทุน SME ยังไม่มีประสิทธิภาพ
3. ไม่มีน้ำใช้เพื่อการเกษตร
4. ราคาพืชผลการเกษตรโดยเฉพาะราคาข้าวตกต่ำ
5. ระเบียบกฎหมายไม่เอื้อต่อการพัฒนา

3.2. การประเมินผลการนำแผนพัฒนาไปปฏิบัติ

การจัดทำแผนพัฒนาที่ผ่านมา ถึงแม้จะถูกกำหนดมาจากประชาคมหมู่บ้านก็จริง แนวความคิดของชาวบ้าน ยังมาจากกระบวนคิดแบบเดิมๆ คิดเป็นเฉพาะ การพัฒนาโครงสร้างพื้นฐานการพัฒนายังเสนอไม่ทัน ถนน ขุดลอกคลอง ไฟฟ้า ฝายน้ำล้น ท่อเหลี่ยม คสล. ประชาชนไม่คิดถึงเรื่องอื่นๆ เช่น การศึกษา, สาธารณสุข, ปัญหาสังคม, การประกอบอาชีพ การมีงานทำของประชาชน การสร้างงานสร้างอาชีพ เป็นเหตุให้แผนพัฒนาที่ผ่านมาไม่ทันโครงสร้างพื้นฐานตลอด ประกอบกับองค์การบริหารส่วนตำบลเป็นท้องถิ่นขนาดเล็กงบประมาณไม่พอเพียงกับการจัดทำโครงสร้าง โดยเฉพาะทำเป็นโครงการใหญ่ๆ ก็มีความสามารถทำได้ โครงการเดียว งบประมาณก็หมดแล้ว จึงเป็นข้อจำกัดอย่างมากในปีหนึ่ง ๆ คิดแผน คิดโครงการไว้มากมาย แต่ทำได้ก็ไม่กี่โครงการ เนื่องจากงบประมาณมีไม่พอ เป็นข้อจำกัดอย่างมากของการพัฒนา ถึงแม้กฎหมายการกระจายอำนาจ กระจายงบประมาณมาให้ก็จริงอยู่ แต่ก็ไม่เป็นไปตามกฎหมายกำหนด กระจายลงมาได้น้อยมาก และไม่สมดุล พื้นที่มาก ประชากรมากกับได้งบประมาณน้อยมากหลายเท่าเมื่อเทียบกับเทศบาลตำบล

โครงการที่ดำเนินการในปีงบประมาณ 2555

ยุทธศาสตร์การพัฒนาคให้มีคุณภาพชีวิตที่ดีมีคุณธรรมนำความรู้และเกิดความผาสุก

- โครงการสนับสนุนเบี้ยยังชีพผู้สูงอายุ
- โครงการสนับสนุนกิจการกาชาด

- โครงการสมทบกองทุนหลักประกันสุขภาพ
- โครงการจ้างนักเรียนช่วงปิดภาคเรียน
- โครงการจัดซื้อวารสารหนังสือพิมพ์ประจำหมู่บ้าน
- โครงการจัดกิจกรรมวันเด็กแห่งชาติ
- โครงการสนับสนุนอาหารเสริม (นม)
- โครงการสนับสนุนอาหารกลางวันให้แก่เด็กนักเรียน
- โครงการจัดตั้งจุดตรวจช่วงเทศกาลวันสงกรานต์/ปีใหม่
- โครงการสนับสนุนเบี้ยยังชีพคนพิการ
- โครงการสนับสนุนเบี้ยยังชีพคนผู้สูงอายุ
- โครงการสร้างซ่อมแซมบ้านเทิดไทยให้แก่ผู้ด้อยโอกาส
- โครงการจัดซื้อวัสดุอุปกรณ์กีฬา
- โครงการสนับสนุนส่งเสริมกิจการด้านสาธารณสุขระดับตำบล/อำเภอ/จังหวัด (รวมถึงสาธารณสุขมูลฐาน)
- โครงการส่งเสริมสนับสนุนกิจกรรมเกี่ยวกับการป้องกันและปราบปรามยาเสพติดในทุกระดับ
- งบสำรองจ่าย
- โครงการส่งเสริมสนับสนุนการจัดกิจกรรมในวันสำคัญทางศาสนาและงานรัฐพิธีต่างๆ
- โครงการสนับสนุนจัดกิจกรรมของ อบพร./กู้ชีพกู้ภัย
- โครงการส่งเสริมสนับสนุนจัดกิจกรรมกีฬาในทุกระดับ
- โครงการรณรงค์กำจัดลูกน้ำยุงลายป้องกันโรคไข้เลือดออก โรคติดต่อ ฯลฯ
- โครงการส่งเสริมและสนับสนุนการจัดกิจกรรมงานวัฒนธรรมและประเพณีที่ดิงามในทุกระดับ

ยุทธศาสตร์การสร้างมูลค่าเพิ่มทางการเกษตรการค้าและอุตสาหกรรมเกษตรมดูล

- โครงการติดตั้งซ่อมแซมไฟฟ้าขยายเขตไฟฟ้าสาธารณะ
- โครงการก่อสร้าง/ซ่อมแซม/ปรับปรุงถนน คสล.ภายในตำบล
- โครงการวางท่อ/ก่อสร้าง/ซ่อมแซมบล็อกคอนกรีต/ท่อลอดเหลี่ยม/ประตูเปิดปิดน้ำ/ผนังกันน้ำ
- โครงการสร้าง/ซ่อมแซม/ยกระดับถนน/เสริมถนน/ลงหินคลุกภายในตำบล

ยุทธศาสตร์บริหารจัดการทรัพยากรธรรมชาติสิ่งแวดล้อมและการท่องเที่ยวอย่างยั่งยืน

- โครงการส่งเสริมการดำเนินงานด้านทรัพยากรธรรมชาติ/สิ่งแวดล้อมตามนโยบายของรัฐบาล

ยุทธศาสตร์การเสริมสร้างธรรมาภิบาลและการบริหารจัดการบ้านเมืองที่ดี

- โครงการส่งเสริมและสนับสนุนให้พนักงาน คณะผู้บริหาร สมาชิก สมาชิก พนักงานจ้าง ฯลฯ ศึกษาต่อในระดับที่สูงขึ้น
- โครงการก่อสร้างห้องน้ำใหม่ด้านข้างห้องประชุม อบต.
- โครงการก่อสร้างโรงจอดรถที่ อบต.พิบูล
- ค่าใช้จ่ายในการจัดซื้อวัสดุครุภัณฑ์
- อุดหนุนส่วนราชการต่างๆ ในการดำเนินงานตามนโยบายของรัฐ
- ซ่อมแซมวัสดุครุภัณฑ์
- ประชาสัมพันธ์เกี่ยวกับภารกิจของ อบต.

ซึ่งองค์การบริหารส่วนตำบลพิบูล ได้ดำเนินการตามแผนปฏิบัติการที่วางไว้ แต่ไม่สามารถตอบสนองความต้องการได้ครบถ้วน เพราะปัญหาอุปสรรคที่สำคัญคืองบประมาณขององค์การบริหารส่วนตำบล ที่มีอยู่อย่างจำกัด เนื่องจากเป็นองค์การบริหารส่วนตำบลขนาดเล็ก จึงไม่สามารถพัฒนาท้องถิ่นในเขตองค์การบริหารส่วนตำบลได้อย่างทั่วถึง ในขณะที่เดียวกันวัสดุอุปกรณ์เครื่องมือ เครื่องใช้ไม่ทันสมัย ไม่เพียงพอและไม่สามารถจัดทำให้เพียงพอแก่ความต้องการได้ เนื่องจากงบประมาณที่มีอยู่อย่างจำกัด และในบางโครงการไม่สามารถบรรลุวัตถุประสงค์ที่วางไว้เนื่องจากขาดการประชาสัมพันธ์และความร่วมมือจากประชาชน

จากการประเมินผลการพัฒนาในปี 2555 องค์การบริหารส่วนตำบลพิบูลก็สามารถดำเนินการได้ประสบความสำเร็จในระดับหนึ่ง อย่างไรก็ตามปัญหาและอุปสรรคต่าง ๆ องค์การบริหารส่วนตำบลพิบูล จะได้ดำเนินการแก้ไขต่อไป

2. การประเมินประสิทธิผล ของแผนพัฒนาในเชิงคุณภาพ

การปฏิบัติตามแผนพัฒนามองในเชิงคุณภาพ ในทิศทางที่ผ่านมาการพัฒนามองในเชิงคุณภาพ ในทิศทางที่ผ่านมาการพัฒนากการปฏิบัติตามแผน เป็นแนวทางที่ปฏิบัติกันมานานแล้ว แต่การปฏิบัติจริงแล้ว แผนการพัฒนาถูกนำมาใช้น้อยมาก ข้อมูลมีแต่โครงการไม่มีรายละเอียดที่มุ่งผลสัมฤทธิ์ของงาน มองความคุ้มค่าของงบประมาณ แต่ยังคงผูกไว้กับการเมือง การพัฒนาจึงไม่กระจาย กระจุกอยู่เฉพาะเมือง ความเจริญเฉพาะแห่งแผนพัฒนาจึงเป็นแผนที่ตักค้ำมากกว่า ไม่ได้ถูกนำไปปฏิบัติอย่างจริงจัง คณะกรรมการจัดทำแผน เกิดขึ้นมาหลายรูปแบบ เปลี่ยนแปลงตลอดความชัดเจนการปฏิบัติงาน จึงไม่มีทิศทางกำหนดไว้ วางแผนไว้แต่ไม่ได้ปฏิบัติ พอเปลี่ยนผู้บริหารงานก็เปลี่ยนไป แผนพัฒนายก็เปลี่ยนไป จึงเป็นการเอาใจคณะผู้บริหารมากกว่า ที่จะแก้ปัญหาให้กับชุมชน ประชาชน สังคมอย่างจริงจัง

ส่วนที่ 4

ยุทธศาสตร์และแนวทางการพัฒนาในช่วงสามปี

วิสัยทัศน์การพัฒนา

“ ส่งเสริมการศึกษา พัฒนาแหล่งน้ำ ลดความยากจน ชุมชนเข้มแข็ง ”

พันธกิจหลักขององค์การบริหารส่วนตำบล

1. ส่งเสริมพัฒนาศักยภาพของชุมชนให้เข้มแข็งพึ่งตนเองได้
2. ส่งเสริมอาชีพและพัฒนาผลผลิตทางการเกษตร
3. ส่งเสริมและพัฒนาศักยภาพในด้านการศึกษา ศาสนา วัฒนธรรม การกีฬา และภูมิปัญญาของท้องถิ่นให้กับประชาชน
4. พัฒนาสาธารณูปโภค สาธารณูปการ ให้ได้มาตรฐานและเพียงพอกับความต้องการของประชาชน
5. พัฒนาคูณภาพชีวิตของประชาชนให้มีสุขภาพกาย จิต และสังคมที่ดี
6. พัฒนาการเมือง การบริหารให้มีประสิทธิภาพ
7. จัดการทรัพยากรธรรมชาติและสิ่งแวดล้อมเพื่อการพัฒนาที่ยั่งยืน

ยุทธศาสตร์และแนวทางการพัฒนาในช่วง 3 ปี โดยเรียงลำดับก่อนหลัง ขององค์การบริหารส่วนตำบลพิบูล

ยุทธศาสตร์และแนวทางการพัฒนาในช่วงปี พ.ศ.2557 - 2559

ยุทธศาสตร์	แนวทางการพัฒนา	หมายเหตุ
1.การสร้างความเข้มแข็งของชุมชนตามแนวทางปรัชญาเศรษฐกิจพอเพียง	1.1 สนับสนุนให้ครอบครัว/หมู่บ้านมีการบริหารจัดการในการประกอบอาชีพตามแนวทางปรัชญาเศรษฐกิจพอเพียง 1.2 ส่งเสริม สนับสนุนการมีส่วนร่วมของประชาชน	

ยุทธศาสตร์	แนวทางการพัฒนา	หมายเหตุ
2.การพัฒนาคนให้มีคุณภาพชีวิตที่ดีมีคุณธรรมนำความรู้และเกิดความผาสุก	2.1 ส่งเสริม สนับสนุนอาชีพแก่ประชาชนและจัดสวัสดิการสังคมแก่ผู้ด้อยโอกาสคนยากจนอย่างเหมาะสมและทั่วถึง 2.2 การพัฒนาการเรียนรู้ ตลอดชีวิต 2.3 การพัฒนาสุขภาพทางกายและสุขภาพจิตให้สมบูรณ์ 2.4 การส่งเสริมให้ประชาชนมีจริยธรรมในการดำรงชีวิต โดยมีคุณธรรมนำความรู้ ก่อให้เกิดความผาสุก และอยู่ร่วมกันในสังคมอย่างสันติสุข 2.5 การเสริมสร้างสังคมที่เป็นธรรมและมีหลักประกันความมั่นคงทางสังคมให้แก่ประชาชนทุกกลุ่ม	
3. การสร้างมูลค่าเพิ่มทางการเกษตรการค้าและอุตสาหกรรมเกษตรที่สมดุล	3.1 การบริหารและการพัฒนาโครงสร้างพื้นฐานทางเศรษฐกิจ 3.2 การส่งเสริมกลุ่มและกองทุนทางเศรษฐกิจ 3.3 การส่งเสริมคุณภาพผลผลิตทางการเกษตร 3.4 การส่งเสริมการเพิ่มมูลค่าสินค้าเกษตร 3.5 การส่งเสริมกลไกทางการค้าและการตลาด 3.6 การพัฒนาระบบการขนส่งและการกระจายสินค้า	

4.การบริหารจัดการ ทรัพยากรธรรมชาติสิ่งแวดล้อม ให้มีประสิทธิภาพอย่างยั่งยืน	4.1 การบริหารจัดการทรัพยากรธรรมชาติและสิ่งแวดล้อมอย่างมีประสิทธิภาพ 4.2 การส่งเสริมให้ทุกภาคส่วนมีส่วนร่วมในการจัดการทรัพยากรธรรมชาติและสิ่งแวดล้อม 4.3 การส่งเสริมและพัฒนาพลังงานทดแทน	
5. การเสริมสร้างธรรมาภิบาล และการบริหารจัดการบ้านเมือง ที่ดี	5.1 การเพิ่มประสิทธิภาพการปฏิบัติราชการและการให้บริการประชาชน 5.2 การเสริมสร้างวัฒนธรรมธรรมาภิบาลในทุกภาคส่วนและการบังคับใช้กฎหมายเพื่อความสงบ เรียบร้อย 5.3 การพัฒนาบุคลากรภาครัฐ 5.4 การส่งเสริมวัฒนธรรมประชาธิปไตยและกระบวนการประชาสังคม 5.5 การสนับสนุนให้องค์กรปกครองส่วนท้องถิ่นมีส่วนร่วมในการผลักดันแผนพัฒนาตำบลให้บรรลุ พันธกิจและเป้าประสงค์	
6. การส่งเสริมการท่องเที่ยวเชิง วัฒนธรรมและธรรมชาติ	6.1 การพัฒนาและยกระดับแหล่งท่องเที่ยว การบริการและความปลอดภัย 6.2 การพัฒนาบุคลากรทางการท่องเที่ยว 6.3 การส่งเสริมด้านการตลาดและการประชาสัมพันธ์ทางการท่องเที่ยว	

กรอบยุทธศาสตร์และแนวทางการพัฒนาขององค์กรปกครองส่วนท้องถิ่นในเขตจังหวัด

1. การสร้างมูลค่าเพิ่มทางการเกษตรการค้าและอุตสาหกรรมเกษตรที่สมดุล
2. การพัฒนาคนให้มีคุณภาพชีวิตที่ดีมีคุณธรรมนำความรู้และเกิดความผาสุก
3. การส่งเสริมการท่องเที่ยวเชิงวัฒนธรรมและธรรมชาติ
4. การสร้างความเข้มแข็งของชุมชนตามแนวทางปรัชญาเศรษฐกิจพอเพียง
5. การบริหารจัดการทรัพยากรธรรมชาติสิ่งแวดล้อมให้มีประสิทธิภาพอย่างยั่งยืน
6. การเสริมสร้างธรรมาภิบาลและการบริหารจัดการบ้านเมืองที่ดี

นโยบายการพัฒนาของผู้บริหารท้องถิ่น

4.1 ด้านการบริหาร

- บริหารจัดการโดยยึดหลักธรรมาภิบาล
- ปรับปรุงระบบและโครงสร้างด้านบริหารให้มีประสิทธิภาพโปร่งใส
- พัฒนาบุคลากรให้มีความรู้ความสามารถในการปฏิบัติหน้าที่ มีจริยธรรมที่พึงประสงค์
- ปรับปรุงสถานที่ทำงานโดยใช้กิจกรรม 5 ส.
- ส่งเสริมการมีส่วนร่วมของประชาชนในการบริหารงาน
- จัดหาเครื่องมือเครื่องใช้ทั้งในและนอกสำนักงานให้ทันสมัยพร้อมใช้งานได้อย่างมีประสิทธิภาพ
- จัดสวัสดิการและส่งเสริมความสัมพันธ์อันดีระหว่างพนักงานและลูกจ้าง รวมถึงการประชาสัมพันธ์กิจการขององค์การบริหารส่วนตำบล

4.2 ด้านการส่งเสริมและสนับสนุนการศึกษา ศาสนา ศิลปะ วัฒนธรรม ประเพณี และนันทนาการ

- ส่งเสริม สนับสนุน การศึกษา
- ร่วมสนับสนุนการแก้ไขปัญหาเสพติดในโรงเรียน
- ส่งเสริมวัฒนธรรม และประเพณีท้องถิ่น และกิจกรรมทางศาสนา
- สนับสนุนการกีฬา และการออกกำลังกายเพื่อสุขภาพ

4.3 ด้านสังคม เศรษฐกิจ และการปกครอง

- ส่งเสริมความรู้ความเข้าใจแก่ประชาชนเกี่ยวกับการบริหารราชการส่วนท้องถิ่น
- จัดให้มีการส่งเสริมอาชีพที่สุจริตแก่ประชาชน
- สนับสนุนการดำเนินงานของ กลุ่มอาชีพ กลุ่มเกษตรกร ตลอดจนกลุ่มอื่น ๆ ในตำบล

- ส่งเสริมการพัฒนาารูปแบบการให้บริการโครงการ อบรมเคลื่อนที่
- ส่งเสริมการจัดสวัสดิการดูแลผู้ด้อยโอกาส เด็ก สตรี คนชรา และคนพิการ
- ส่งเสริม สนับสนุนการแก้ไขปัญหาความยากจน

4.4 ด้านสาธารณสุข และสิ่งแวดล้อม

- ส่งเสริมการป้องกันและรักษาสุขภาพของประชาชน
- สนับสนุนกิจกรรมของ ศสมช.ป้องกันดูแลและให้ความรู้เรื่องโรคติดต่อ รวมถึงการกำจัดพาหะนำโรคแก่ประชาชน
- ควบคุมดูแลความสะอาดในเขตองค์การบริหารส่วนตำบล ให้เป็นเมืองน่าอยู่
- รณรงค์และป้องกันปัญหายาเสพติดและโรคเอดส์
- ส่งเสริม สนับสนุนการรณรงค์คุ้มครองดูแลทรัพยากรธรรมชาติและสิ่งแวดล้อม
- สนับสนุนให้มีกิจกรรมการออกกำลังกายเพื่อสุขภาพ

4.5 ด้านสาธารณูปโภค สาธารณูปการ และการป้องกันบรรเทาสาธารณภัย

- จัดให้มีการก่อสร้าง ปรับปรุง ซ่อมแซมโครงสร้างพื้นฐาน
- ปรับปรุงและติดตั้งไฟฟ้าสาธารณะให้ครอบคลุมทุกหมู่บ้าน
- พัฒนากิจการประปา ปรับปรุง วางท่อประปา เพื่อการอุปโภคและบริโภคให้ได้มาตรฐาน และให้เพียงพอต่อการขยายตัวของชุมชน
- ปรับปรุง พัฒนาเครื่องมือเครื่องใช้ ตลอดจนเครื่องจักรกลให้พร้อมใช้งานได้อย่างรวดเร็วและมีประสิทธิภาพ
- ให้ความรู้แก่ประชาชนเกี่ยวกับการป้องกันสาธารณภัย
- ส่งเสริมกิจการ อบรมและการมีส่วนร่วมของประชาชน ในการป้องกันและบรรเทาสาธารณภัยและทุกกิจกรรมอันเกิดประโยชน์แก่ตำบล

ส่วนที่ 5 บัญชีโครงการพัฒนา

บัญชีสรุปโครงการพัฒนา
แผนพัฒนาสามปี (พ.ศ.2557 ถึง 2559)
องค์การบริหารส่วนตำบลพิบูล

ยุทธศาสตร์	ปี 2557		ปี 2558		ปี 2559		รวม 3 ปี	
	จำนวนโครงการ	งบประมาณ (บาท)	จำนวนโครงการ	งบประมาณ (บาท)	จำนวนโครงการ	งบประมาณ (บาท)	จำนวนโครงการ	งบประมาณ (บาท)
1. การสร้างความเข้มแข็งของชุมชนตามแนวทางปรัชญาเศรษฐกิจพอเพียง 1.1 แนวทางการพัฒนา สนับสนุนให้ครอบครัว/หมู่บ้านมีการบริหารจัดการในการประกอบอาชีพตามแนวทางปรัชญาเศรษฐกิจพอเพียง	1	500,000	1	50,000	1	50,000	3	600,000
รวม	1	500,000	1	50,000	1	50,000	3	600,000

ยุทธศาสตร์	ปี 2557		ปี 2558		ปี 2559		รวม 3 ปี	
	จำนวนโครงการ	งบประมาณ (บาท)	จำนวนโครงการ	งบประมาณ (บาท)	จำนวนโครงการ	งบประมาณ (บาท)	จำนวนโครงการ	งบประมาณ (บาท)
2. การพัฒนาคนให้มีคุณภาพชีวิตที่ดีมีคุณธรรม นำความรู้และเกิดความผาสุก								
2.1 แนวทางการพัฒนา การส่งเสริม สนับสนุนอาชีพแก่ประชาชนและจัดสวัสดิการสังคมแก่ผู้ด้อยโอกาสคนยากจนอย่างเหมาะสมและทั่วถึง	9	4,761,000	9	4,761,000	9	4,761,000	27	14,283,000
2.2 แนวทางการพัฒนา การพัฒนาการเรียนรู้ตลอดชีวิต	7	542,000	7	542,000	9	542,000	23	1,626,000
2.3 แนวทางการพัฒนา การพัฒนาสุขภาพทางกายและสุขภาพจิตให้สมบูรณ์	7	670,000	7	670,000	8	670,000	22	2,010,000
2.4 แนวทางการพัฒนา การส่งเสริมให้ประชาชนมีจริยธรรมในการดำรงชีวิต โดยมีคุณธรรมนำความรู้ ก่อให้เกิดความผาสุก และอยู่ร่วมกันในสังคมอย่างสันติสุข	3	220,000	3	220,000	3	220,000	9	660,000
2.5 แนวทางการพัฒนา การเสริมสร้างสังคมที่เป็นธรรมและมีหลักประกันความมั่นคงทางสังคมให้แก่ประชาชนทุกกลุ่ม	2	100,000	2	100,000	2	100,000	6	300,000
รวม	28	6,293,000	28	6,293,000	31	6,293,000	87	18,879,000

ยุทธศาสตร์	ปี 2557		ปี 2558		ปี 2559		รวม 3 ปี	
	จำนวนโครงการ	งบประมาณ (บาท)	จำนวนโครงการ	งบประมาณ (บาท)	จำนวนโครงการ	งบประมาณ (บาท)	จำนวนโครงการ	งบประมาณ (บาท)
3. การสร้างมูลค่าเพิ่มทางการเกษตร การค้า และ								
อุตสาหกรรมเกษตรที่สมดุล								
3.1 แนวทางการพัฒนา การบริหารและการพัฒนา	12	4,105,000	16	2,498,000	42	15,493,000	36	22,096,000
โครงสร้างพื้นฐานทางเศรษฐกิจ								
3.2 แนวทางการพัฒนา การส่งเสริมกลุ่มและกองทุน	3	270,000	3	270,000	3	270,000	9	810,000
ทางเศรษฐกิจ								
3.3 แนวทางการพัฒนา การส่งเสริมคุณภาพผล	11	1,985,000	10	1,585,000	38	109,050	59	3,679,050
ผลิตทางการเกษตร								
รวม	26	6,360,000	29	4,353,000	83	15,872,050	104	26,585,050

ยุทธศาสตร์	ปี 2557		ปี 2558		ปี 2559		รวม 3 ปี	
	จำนวน โครงการ	งบประมาณ (บาท)	จำนวน โครงการ	งบประมาณ (บาท)	จำนวน โครงการ	งบประมาณ (บาท)	จำนวน โครงการ	งบประมาณ (บาท)
4. การบริการจัดการทรัพยากรธรรมชาติสิ่งแวดล้อมให้มี ประสิทธิภาพอย่างยั่งยืน								
4.1 แนวทางการพัฒนา การบริหารจัดการทรัพยากร และสิ่งแวดล้อมอย่างมีประสิทธิภาพ	-	-	3	500,000	3	500,000	5	1,000,000
4.2 แนวทางการพัฒนา การส่งเสริมทุกภาคส่วน มีส่วนร่วมในการจัดการทรัพยากรและสิ่งแวดล้อม	1	100,000	1	100,000	1	100,000	3	300,000
รวม	1	100,000	4	600,000	4	600,000	8	1,300,000

ยุทธศาสตร์	ปี 2557		ปี 2558		ปี 2559		รวม 3 ปี	
	จำนวนโครงการ	งบประมาณ (บาท)	จำนวนโครงการ	งบประมาณ (บาท)	จำนวนโครงการ	งบประมาณ (บาท)	จำนวนโครงการ	งบประมาณ (บาท)
5. การเสริมสร้างธรรมาภิบาลและการบริหารจัดการ การบ้านเมืองที่ดี								
5.1 แนวทางการพัฒนา การเพิ่มประสิทธิภาพการปฏิบัติราชการและการให้บริการประชาชน	8	730,000	8	780,000	7	680,000	23	2,190,000
5.2 แนวทางการพัฒนา การเสริมสร้างวัฒนธรรมธรรมาภิบาลในทุกภาคส่วนและการบังคับใช้กฎหมายเพื่อความสงบเรียบร้อย	-	-	-	-	-	-	-	-
5.3 แนวทางการพัฒนา การพัฒนาบุคลากรภาครัฐโดยยึดหลักธรรมาภิบาล	3	1,220,000	3	1,220,000	3	1,220,000	9	3,660,000
5.4 แนวทางการพัฒนา การส่งเสริมวัฒนธรรมประชาธิปไตยและกระบวนการประชาธิปไตย	1	500,000	1	500,000	1	500,000	3	1,500,000
รวม	12	2,450,000	12	2,500,000	11	2,400,000	35	7,350,000

รายละเอียดโครงการพัฒนา
แผนพัฒนาสามปี (พ.ศ.2557 ถึง 2559)
องค์การบริหารส่วนตำบลพิบูล

1. ยุทธศาสตร์การสร้างความเข้มแข็งของชุมชนตามแนวทางปรัชญาเศรษฐกิจพอเพียง

1.1 แนวทางการพัฒนา สนับสนุนให้ครอบครัว/หมู่บ้านมีการบริหารจัดการในการประกอบอาชีพตามแนวทางปรัชญาเศรษฐกิจพอเพียง

ที่	โครงการ	วัตถุประสงค์	เป้าหมาย (ผลผลิตของโครงการ)	งบประมาณและที่มา			ผลลัพธ์ที่คาดว่าจะได้รับ	หน่วยงาน ที่รับผิดชอบ
				2557 (บาท)	2558 (บาท)	2559 (บาท)		
1	โครงการส่งเสริมกิจกรรมตามแนวทางเศรษฐกิจพอเพียง	เพื่อให้ประชาชนรู้จักหลักเศรษฐกิจพอเพียงมาประยุกต์ใช้ในการดำเนินชีวิตประจำวัน	ประชาชนหมู่ 1- 10 ในพื้นที่ตำบลพิบูล	50,000	50,000	50,000	ประชาชนดำเนินชีวิตอย่างมีความสุข	สำนักงานปลัด, สำนักงานเกษตร

2. ยุทธศาสตร์การพัฒนามาคนให้มีคุณภาพชีวิตที่ดีมีคุณธรรม นำความรู้และเกิดความผาสุก

2.1 แนวทางการพัฒนา การส่งเสริม สนับสนุนอาชีพแก่ประชาชนและจัดสวัสดิการสังคมแก่ผู้ด้อยโอกาสจนยากจนอย่างเหมาะสมและทั่วถึง

ที่	โครงการ	วัตถุประสงค์	เป้าหมาย (ผลผลิตของโครงการ)	งบประมาณและที่มา			ผลลัพธ์ที่คาดว่าจะได้รับ	หน่วยงาน ที่รับผิดชอบ
				2557 (บาท)	2558 (บาท)	2559 (บาท)		
1	โครงการสนับสนุนเบี้ยยังชีพผู้สูงอายุ	เพื่อช่วยเหลือผู้สูงอายุในพื้นที่ตำบลพิบูล	ผู้สูงอายุในพื้นที่ตำบลพิบูล	4,000,000	4,000,000	4,000,000	ผู้สูงอายุได้รับการดูแลและให้การช่วยเหลือ	สำนักงานปลัดจังหวัด
2	โครงการสนับสนุนเบี้ยยังชีพคนพิการ	เพื่อช่วยเหลือคนพิการในพื้นที่ตำบลพิบูล	คนพิการในพื้นที่ตำบลพิบูล	500,000	500,000	500,000	คนพิการได้รับความช่วยเหลือ	สำนักงานปลัดจังหวัด
3	โครงการสนับสนุนเบี้ยยังชีพผู้ป่วยเอดส์	เพื่อช่วยเหลือผู้ป่วยเอดส์	ผู้ป่วยเอดส์ในพื้นที่ตำบลพิบูล	40,000	40,000	40,000	ผู้ป่วยเอดส์ได้รับความช่วยเหลือ	สำนักงานปลัดจังหวัด
4	โครงการสงเคราะห์และช่วยเหลือทุกคนในตำบลพิบูล และส่งเสริมพลเมืองดี	เพื่อช่วยเหลือคนในตำบลพิบูลและส่งเสริมพลเมืองดี	พลเมืองดีในพื้นที่ตำบลพิบูล	21,000	21,000	21,000	ผู้พิการผู้ด้อยโอกาสและพลเมืองดี	สำนักงานปลัดศูนย์พัฒนาสังคม
5	โครงการจัดตั้งชมรมผู้สูงอายุตำบลพิบูล	เพื่อส่งเสริมให้ผู้สูงอายุมีกิจกรรมในยามว่าง	ผู้สูงอายุในพื้นที่ตำบลพิบูล	20,000	20,000	20,000	ผู้สูงอายุมีกิจกรรมทำยามว่าง	สำนักงานปลัด
6	โครงการสร้างและซ่อมแซมที่อยู่อาศัยให้แก่ผู้ด้อยโอกาส	เพื่อช่วยเหลือผู้ด้อยโอกาส	ผู้ด้อยโอกาสในพื้นที่ตำบลพิบูล	100,000	100,000	100,000	ผู้ด้อยโอกาสได้รับการช่วยเหลือดูแล	ส่วนโยธา

2. ยุทธศาสตร์การพัฒนาคอนให้มีคุณภาพชีวิตที่ดีมีคุณธรรม นำความรู้และเกิดความผาสุก

2.1 แนวทางการพัฒนา การส่งเสริม สนับสนุนอาชีพแก่ประชาชนและจัดสวัสดิการสังคมแก่ผู้ด้อยโอกาสคนยากจนอย่างเหมาะสมและทั่วถึง

ที่	โครงการ	วัตถุประสงค์	เป้าหมาย (ผลผลิตของโครงการ)	งบประมาณและที่มา			ผลลัพธ์ที่คาดว่าจะ จะได้รับ	หน่วยงาน ที่รับผิดชอบ
				2557 (บาท)	2558 (บาท)	2559 (บาท)		
7	โครงการค่าใช้จ่ายในการจัดกิจกรรม พัฒนากลุ่มแม่บ้าน เด็ก เยาวชน ผู้ด้อยโอกาส ผู้สูงอายุ ผู้พิการ	เพื่อให้มีงบประมาณจัดกิจกรรมต่างๆให้กับกลุ่มแม่บ้าน เด็ก เยาวชน ผู้ด้อยโอกาส	กลุ่มแม่บ้าน เด็ก เยาวชน ผู้ด้อยโอกาส	20,000	20,000	20,000	กลุ่มแม่บ้าน เด็ก เยาวชน ผู้ด้อยโอกาสมีงบประมาณ ในการจัดกิจกรรม	สำนักงานปลัด
8	โครงการสนับสนุนกิจกรรมกาชาด	เพื่อช่วยเหลือราษฎรในที่ ประสบสาธารณภัยอุบัติภัย และเหตุการณ์อื่น	ประชาชนที่ได้รับความเดือดร้อน	10,000	10,000	10,000	ประชาชนที่ประสบภัย พิบัติได้รับความช่วยเหลือ	สำนักงานปลัด กาชาด
9	โครงการสมทบกองทุนหลักประกันสุขภาพ (สปสช.)	เพื่อสนับสนุนงบประมาณใน การจัดกิจกรรมต่างๆของสปสช.	กองทุนหลักประกันสุขภาพ	50,000	50,000	50,000	ประชาชนมีสุขภาพ อนามัยสมบูรณ์	สำนักงานปลัด

2. ยุทธศาสตร์การพัฒนาคอนให้มีคุณภาพชีวิตที่ดีมีคุณธรรม นำความรู้และเกิดความผาสุก

2.2 แนวทางการพัฒนา การพัฒนาการเรียนรู้ ตลอดชีวิต

ที่	โครงการ	วัตถุประสงค์	เป้าหมาย (ผลผลิตของโครงการ)	งบประมาณและที่มา			ผลลัพธ์ที่คาดว่าจะ จะได้รับ	หน่วยงาน ที่รับผิดชอบ
				2557 (บาท)	2558 (บาท)	2559 (บาท)		
1	โครงการสร้างศูนย์พัฒนาเด็กเล็ก	เพื่อเตรียมความพร้อมให้กับ เด็กเล็กภายในตำบลพิบูล	เด็กอายุ 2-5 ปี ในพื้นที่ตำบล พิบูล หมู่ที่ 1	-	-	300,000	เด็กเล็กภายในตำบลได้ รับการเตรียมความพร้อม ก่อนเข้าโรงเรียน	ส่วนโยธา

2. ยุทธศาสตร์การพัฒนานคนให้มีคุณภาพชีวิตที่ดีมีคุณธรรม นำความรู้และเกิดความผาสุก

2.2 แนวทางการพัฒนา การพัฒนาการเรียนรู้ ตลอดชีวิต

ที่	โครงการ	วัตถุประสงค์	เป้าหมาย (ผลผลิตของโครงการ)	งบประมาณและที่มา			ผลลัพธ์ที่คาดว่าจะ จะได้รับ	หน่วยงาน ที่รับผิดชอบ
				2557 (บาท)	2558 (บาท)	2559 (บาท)		
2	โครงการสร้างศูนย์เรียนรู้ชุมชนพร้อมจัดซื้ออุปกรณ์	เพื่อเสริมสร้างความรู้ให้กับประชาชนในตำบล	จัดสร้างศูนย์เรียนรู้ชุมชน หมู่ที่ 3	-	-	100,000	ประชาชนมีแหล่งที่ให้ ความรู้ใกล้บ้าน	ส่วนโยธา
3	โครงการช่วยเหลือให้นักเรียนนักศึกษา มีรายได้ช่วงปิดภาคเรียน	เพื่อช่วยเหลือเด็กนักเรียนให้ มีรายได้ช่วงปิดภาคเรียน	เด็กในพื้นที่ตำบลพิบูล	35,000	35,000	35,000	เด็กนักเรียนได้ใช้เวลา ว่างให้เกิดประโยชน์	สำนักงานปลัด
4	โครงการจัดซื้อวารสาร หนังสือพิมพ์ ให้กับที่อ่านหนังสือพิมพ์ประจำหมู่บ้าน	เพื่อส่งเสริมให้เยาวชน ประชาชนได้รับทราบข้อมูล ข่าวสารและความรู้เพิ่มขึ้น	จัดซื้อหนังสือให้กับหมู่บ้านใน พื้นที่ตำบลพิบูล	37,000	37,000	37,000	ประชาชนมีความรู้และ รับรู้เกี่ยวกับข่าว สารบ้านเมืองมากขึ้น	สำนักงานปลัด
5	โครงการจัดกิจกรรมงานวันเด็กแห่งชาติ	เพื่อส่งเสริมให้เด็กได้ร่วม กิจกรรมวันเด็กแห่งชาติ	กิจกรรมวันเด็กแห่งชาติ	20,000	20,000	20,000	เด็กและเยาวชนได้ร่วม งานวันเด็กแห่งชาติ	สำนักงานปลัด
6	โครงการอบรม/ทบทวน อปพร. กู้ชีพกู้ภัย	เพื่อให้ทุกภาคส่วนมีศักยภาพ ในการทำงานเพิ่มมากขึ้น	ตำบลพิบูล	80,000	80,000	80,000	การทำงานมีศักยภาพ และประสิทธิภาพเพิ่มขึ้น	ป้องกันจ.นว. ป้องกัน อำเภอ
7	โครงการอบรมเพิ่มประสิทธิ ภาพการบริหารงาน อบต.	เพื่อให้ทุกภาคส่วนมีศักยภาพ ในการทำงานเพิ่มมากขึ้น	ตำบลพิบูล	300,000	300,000	300,000	การทำงานมีศักยภาพ และประสิทธิภาพเพิ่มขึ้น	สำนักงานปลัด

2. ยุทธศาสตร์การพัฒนาคอนให้มีคุณภาพชีวิตที่ดีมีคุณธรรม นำความรู้และเกิดความผาสุก

2.2 แนวทางการพัฒนา การพัฒนาการเรียนรู้ตลอดชีวิต

ที่	โครงการ	วัตถุประสงค์	เป้าหมาย (ผลผลิตของโครงการ)	งบประมาณและที่มา			ผลลัพธ์ที่คาดว่าจะ จะได้รับ	หน่วยงาน ที่รับผิดชอบ
				2557 (บาท)	2558 (บาท)	2559 (บาท)		
8	โครงการอุดหนุนเขตพื้นที่การศึกษาเขต 1 หมู่ที่ 1,7	เพื่อสนับสนุนงบประมาณเพื่อจัดกิจกรรมต่างๆให้กับโรงเรียนในพื้นที่ตำบลพิบูล	ร.ร.บางไชและ ร.ร.หัวกระทุ่ม	50,000	50,000	50,000	โรงเรียนได้รับการสนับสนุนงบประมาณเพื่อจัดกิจกรรมต่างๆ	สำนักงานปลัด เขตพื้นที่การ ศึกษา เขต 1
9	โครงการขอรับการสนับสนุนงบประมาณด้านการศึกษานอกระบบ หมู่ที่ 9	เพื่อให้ประชาชนในตำบลได้รับโอกาสในการศึกษาเพิ่มขึ้น	เด็กและประชาชนในตำบล	20,000	20,000	20,000	กศน.ได้รับการสนับสนุนงบประมาณด้านการศึกษา	สำนักงานปลัด

2. ยุทธศาสตร์การพัฒนาคอนให้มีคุณภาพชีวิตที่ดีมีคุณธรรม นำความรู้และเกิดความผาสุก

2.3 แนวทางการพัฒนา การพัฒนาสุขภาพทางกายและสุขภาพจิตให้สมบูรณ์

ที่	โครงการ	วัตถุประสงค์	เป้าหมาย (ผลผลิตของโครงการ)	งบประมาณและที่มา			ผลลัพธ์ที่คาดว่าจะ จะได้รับ	หน่วยงาน ที่รับผิดชอบ
				2557 (บาท)	2558 (บาท)	2559 (บาท)		
1	โครงการสนับสนุนอาหารกลางวันให้เด็กนักเรียน	เพื่อให้เด็กนักเรียนมีอาหารกลางวันอย่างเพียงพอ	โรงเรียนในเขตตำบลพิบูล จำนวน 2 แห่ง	230,000	230,000	230,000	เด็กนักเรียนมีสุขภาพ แข็งแรง และมีอาหาร กลางวันเพียงพอ	สำนักงานปลัด
2	โครงการสนับสนุนอาหารเสริม (นม) ให้เด็กนักเรียน	เพื่อให้เด็กนักเรียนได้รับอาหารเสริม (นม) และคุณค่าทางอาหารเพิ่มขึ้น	โรงเรียนในเขตตำบลพิบูล จำนวน 2 แห่ง	200,000	200,000	200,000	เด็กนักเรียนมีสุขภาพ แข็งแรง	สำนักงานปลัด

2. ยุทธศาสตร์การพัฒนานคนให้มีคุณภาพชีวิตที่ดีมีคุณธรรม นำความรู้และเกิดความผาสุก

2.3 แนวทางการพัฒนา การพัฒนาสุขภาพทางกายและสุขภาพจิตให้สมบูรณ์

ที่	โครงการ	วัตถุประสงค์	เป้าหมาย (ผลผลิตของโครงการ)	งบประมาณและที่มา			ผลลัพธ์ที่คาดว่าจะ จะได้รับ	หน่วยงาน ที่รับผิดชอบ
				2557 (บาท)	2558 (บาท)	2559 (บาท)		
3	จัดซื้ออุปกรณ์กีฬา/เครื่องออกกำลังกายให้กับหมู่บ้านในตำบล	เพื่อให้เยาวชน ประชาชน มีอุปกรณ์ในการเล่นกีฬา	จัดซื้ออุปกรณ์กีฬา หมู่ที่ 1-10	50,000	50,000	50,000	เด็ก เยาวชน และ ประชาชนมีสุขภาพร่างกายที่แข็งแรงห่างไกลยาเสพติด	สำนักงานปลัด
4	โครงการค่าใช้จ่ายในการสนับสนุนกิจกรรมกีฬาในระดับตำบล อำเภอ จังหวัด และกีฬาสัมพันธ์	เพื่อให้เกิดความรักความสามัคคีและเป็นการส่งเสริมให้ประชาชนมีสุขภาพดี	จัดการแข่งขันกีฬาในระดับ อำเภอ จังหวัด และกีฬาสัมพันธ์	60,000	60,000	60,000	ประชาชนมีความรัก ความสามัคคีและความร่วมมือภายในชุมชนมากขึ้น	สำนักงานปลัด
5	โครงการรณรงค์ป้องกันโรคติดต่อ และโรคระบาดต่างๆ	ควบคุมและป้องกันโรคติดต่อ ไม่ให้เกิดขึ้นโดยวิธีต่างๆ ได้	ประชาชนในพื้นที่ตำบลพิบูล	30,000	30,000	30,000	สามารถควบคุมและป้องกันโรคติดต่อได้	สำนักงานปลัด สาธารณสุข
6	โครงการสนับสนุนส่งเสริมกิจการด้านสาธารณสุขระดับตำบล/อำเภอ จังหวัด(รวมถึงสาธารณสุขมูลฐาน)	เพื่อส่งเสริมส่งเสริมและสนับสนุนการพัฒนางานสาธารณสุข(งานสาธารณสุขมูลฐาน และกิจกรรมการพัฒนาสาธารณสุข อื่นๆ)	หมู่ที่ 1 - 10	100,000	100,000	100,000	สาธารณสุขมีงบประมาณในการจัดกิจกรรมต่างๆ	สำนักงานปลัด สาธารณสุข

2. ยุทธศาสตร์การพัฒนาคอนให้มีคุณภาพชีวิตที่ดีมีคุณธรรม นำความรู้และเกิดความผาสุก

2.3 แนวทางการพัฒนา การพัฒนาสุขภาพทางกายและสุขภาพจิตให้สมบูรณ์

ที่	โครงการ	วัตถุประสงค์	เป้าหมาย (ผลผลิตของโครงการ)	งบประมาณและที่มา			ผลลัพธ์ที่คาดว่าจะ จะได้รับ	หน่วยงาน ที่รับผิดชอบ
				2557 (บาท)	2558 (บาท)	2559 (บาท)		
7	โครงการส่งเสริมรณรงค์และสนับสนุน สนับสนุนกิจกรรมการป้องกันและ ปราบปรามยาเสพติดในทุกระดับ	เพื่อรณรงค์ให้ประชาชน ตระหนักถึงโทษและภัย ของยาเสพติด	หมู่ที่ 1 - 10	50,000	50,000	50,000	ตำบลพิบูลเป็นพื้นที่ ปลอดยาเสพติด	สำนักงานปลัด ศตส.ชุมแสง ศตส.จ.นว. สถานีตำรวจ ชุมแสง
8	โครงการสร้างลานกีฬาในตำบล	เพื่อให้ประชาชนมีสถานที่ใช้ ในการออกกำลังกาย	หมู่ที่ 1 - 10	-	-	300,000	ประชาชนมีร่างกาย สมบูรณ์แข็งแรงปราศ จากโรค	สำนักงานปลัด

2. ยุทธศาสตร์การพัฒนาคอนให้มีคุณภาพชีวิตที่ดีมีคุณธรรม นำความรู้และเกิดความผาสุก

2.4 แนวทางการพัฒนา การส่งเสริมให้ประชาชนมีจริยธรรมในการดำรงชีวิต โดยมีคุณธรรมนำความรู้ ก่อให้เกิดความผาสุก และอยู่ร่วมกันในสังคมอย่างสันติสุข

ที่	โครงการ	วัตถุประสงค์	เป้าหมาย (ผลผลิตของโครงการ)	งบประมาณและที่มา			ผลลัพธ์ที่คาดว่าจะ จะได้รับ	หน่วยงาน ที่รับผิดชอบ
				2557 (บาท)	2558 (บาท)	2559 (บาท)		
1	โครงการค่าใช้จ่ายในการสนับสนุน กิจกรรมประเพณีในทุกระดับ	เพื่ออนุรักษ์วัฒนธรรม ประเพณีอันดีงามของท้องถิ่น ให้คงอยู่ และฟื้นฟูให้ดีขึ้น	สนับสนุนงบประมาณ ในการจัดกิจกรรม ประเพณีท้องถิ่น	50,000	50,000	50,000	ประชาชนร่วมมือ ร่วมใจรักษาวัฒนธรรม และประเพณีท้องถิ่น	สำนักงานปลัด

2. ยุทธศาสตร์การพัฒนาคอนให้มีคุณภาพชีวิตที่ดีมีคุณธรรม นำความรู้และเกิดความผาสุก

2.4 แนวทางการพัฒนา การส่งเสริมให้ประชาชนมีจริยธรรมในการดำรงชีวิต โดยมีคุณธรรมนำความรู้ ก่อให้เกิดความผาสุก และอยู่ร่วมกันในสังคมอย่างสันติสุข

ที่	โครงการ	วัตถุประสงค์	เป้าหมาย (ผลผลิตของโครงการ)	งบประมาณและที่มา			ผลลัพธ์ที่คาดว่าจะได้รับ	หน่วยงานที่รับผิดชอบ
				2557 (บาท)	2558 (บาท)	2559 (บาท)		
2	โครงการส่งเสริมจัดกิจกรรมงานประเพณีวันสงกรานต์	เพื่ออนุรักษ์และสืบสานวัฒนธรรมไทยที่สืบทอดมาแต่โบราณ	จัดงานประเพณีสงกรานต์	150,000	150,000	150,000	ประเพณีไทยได้รับการสืบทอด	สำนักงานปลัด
3	โครงการส่งเสริมกิจกรรมวันสำคัญของทางราชการ	เพื่อสนับสนุนจัดงานวันสำคัญ เช่น วันที่ 5 ธันวาคม, 12 สิงหาคม รวมถึงคำดอกไม้ พวงมาลาที่ใช้ในงานรัฐพิธี	จัดงานวันสำคัญทางราชการ	20,000	20,000	20,000	กิจกรรมงานวันสำคัญทางราชการได้รับการส่งเสริม	สำนักงานปลัด

2. ยุทธศาสตร์การพัฒนาคอนให้มีคุณภาพชีวิตที่ดีมีคุณธรรม นำความรู้และเกิดความผาสุก

2.5 แนวทางการพัฒนา การเสริมสร้างสังคมที่เป็นธรรมและมีหลักประกันความมั่นคงทางสังคมให้แก่ประชาชนทุกกลุ่ม

ที่	โครงการ	วัตถุประสงค์	เป้าหมาย (ผลผลิตของโครงการ)	งบประมาณและที่มา			ผลลัพธ์ที่คาดว่าจะได้รับ	หน่วยงานที่รับผิดชอบ
				2557 (บาท)	2558 (บาท)	2559 (บาท)		
1	โครงการค่าใช้จ่ายที่ไม่สามารถคาดการณ์และตามนโยบายรัฐ	เพื่อช่วยเหลือประชาชนในยามฉุกเฉิน	ประชาชนในพื้นที่ตำบลพิบูล	500,000	500,000	500,000	ประชาชนได้รับการช่วยเหลือในยามฉุกเฉิน	สำนักงานปลัด ส่วนโยธา
2	โครงการจัดตั้งจุดตรวจในช่วงเทศกาล	เพื่อลดอุบัติเหตุบนท้องถนนสงกรานต์และปีใหม่	ตั้งจุดตรวจช่วยเหลืออุบัติเหตุ	50,000	50,000	50,000	จำนวนอุบัติเหตุบนท้องถนนลดลง	สำนักงานปลัด

3. ยุทธศาสตร์การสร้างความคุ้มค่าเพิ่มทางการเกษตร การค้า และอุตสาหกรรมการเกษตรที่สมดุล

3.1 แนวทางการพัฒนา การบริหารและการพัฒนาโครงสร้างพื้นฐานทางเศรษฐกิจ

ที่	โครงการ	วัตถุประสงค์	เป้าหมาย (ผลผลิตของโครงการ)	งบประมาณและที่มา			ผลลัพธ์ที่คาดว่าจะ จะได้รับ	หน่วยงาน ที่รับผิดชอบ
				2557 (บาท)	2558 (บาท)	2559 (บาท)		
1	โครงการซ่อมแซมขยายเขตไฟฟ้า ภายในตำบลพิบูล หมู่ที่ 1-10 โครงการขยายเขตไฟฟ้าจากสะพานข้าม คลองบางโง้งถึงบ้านนายสำเนียง หมู่ที่ 1	เพื่อให้มีแสงสว่างในทาง การสัญจรไปมาได้สะดวก และปลอดภัย	หมู่ที่ 1	-	-	5,000	ทางสัญจรมีแสงสว่าง สร้างความปลอดภัยใน ชีวิตและทรัพย์สิน	ส่วนโยธา, การไฟฟ้า
	โครงการยกระดับเสาไฟฟ้า หมู่ที่ 2	เพื่อให้มีแสงสว่างในทาง การสัญจรไปมาได้สะดวก และปลอดภัย	จำนวน 4 จุด - หน้าบ้านนายแล้ม อัมสาระ - หน้าบ้านนางอุดม พงษ์เกษกรณ์ - หน้าบ้านนายชาญณรงค์ ปาวานา - หน้าบ้านนายทองคำ อิมมี	5,000	-	-	ทางสัญจรมีแสงสว่าง สร้างความปลอดภัยใน ชีวิตและทรัพย์สิน	ส่วนโยธา, การไฟฟ้า
	โครงการย้ายเสาไฟฟ้าหน้าบ้าน นายจรูญ ทิมสุข ให้อยู่ในระดับเดียวกัน หมู่ที่ 2	เพื่อให้มีแสงสว่างในทาง การสัญจรไปมาได้สะดวก และปลอดภัย	หมู่ที่ 2	-	10,000	-	ทางสัญจรมีแสงสว่าง สร้างความปลอดภัยใน	ส่วนโยธา, การไฟฟ้า
	โครงการขยายเขตไฟฟ้าหน้า บ้านนายประสิทธิ์ รอดสังข์เพิ่ม เสาไฟฟ้า 2 ต้นพร้อมเสาไฟ หมู่ที่ 2	เพื่อให้มีแสงสว่างในทาง การสัญจรไปมาได้สะดวก และปลอดภัย	หมู่ที่ 2	-	-	5,000	ทางสัญจรมีแสงสว่าง สร้างความปลอดภัยใน ชีวิตและทรัพย์สิน	ส่วนโยธา, การไฟฟ้า

3. ยุทธศาสตร์การสร้างมูลค่าเพิ่มทางการเกษตร การค้า และอุตสาหกรรมเกษตรที่สมดุล

3.1 แนวทางการพัฒนา การบริหารและการพัฒนาโครงสร้างพื้นฐานทางเศรษฐกิจ

ที่	โครงการ	วัตถุประสงค์	เป้าหมาย (ผลผลิตของโครงการ)	งบประมาณและที่มา			ผลลัพธ์ที่คาดว่าจะ จะได้รับ	หน่วยงาน ที่รับผิดชอบ
				2557 (บาท)	2558 (บาท)	2559 (บาท)		
	โครงการขยายเขตไฟฟ้ารายทาง จำนวน 5 จุด หมู่ที่ 3	เพื่อให้มีแสงสว่างในทาง การสัญจรไปมาได้สะดวก และปลอดภัย	1.หน้าบ้านนายสมบุญ พานทวีป 2.หน้าบ้านนายประยงค์ ประสมพงษ์ 3.หน้าบ้านมานพ พงษ์จำปี	-	5,000	-	ทางสัญจรมีแสงสว่าง สร้างความปลอดภัยใน ชีวิตและทรัพย์สิน	ส่วนโยธา, การไฟฟ้า
	โครงการติดตั้งไฟฟ้ารายทางหมู่ที่ 4	เพื่อให้มีแสงสว่างในทาง การสัญจรไปมาได้สะดวก และปลอดภัย	หมู่ที่ 4	-	-	5,000	ทางสัญจรมีแสงสว่าง สร้างความปลอดภัยใน ชีวิตและทรัพย์สิน	ส่วนโยธา, การไฟฟ้า
	โครงการเปลี่ยนหม้อแปลงไฟฟ้าหมู่บ้าน หมู่ที่ 5.6	เพื่อรองรับปริมาณการใช้ กระแสไฟฟ้าที่เพิ่มขึ้น	เปลี่ยนหม้อแปลงไฟฟ้า จากเดิม 20 K.V. เป็น 40 K.V.	400,000	-	-	ประชาชนมีไฟฟ้าใช้	ส่วนโยธา การไฟฟ้า
	โครงการขยายเขตไฟฟ้าต่อบ้าน นางบุญเลียมถึงนายสุนทร หมู่ที่ 5	เพื่อให้มีแสงสว่างในทาง การสัญจรไปมาได้สะดวก และปลอดภัย	หมู่ที่ 5	-	-	5,000	ทางสัญจรมีแสงสว่าง สร้างความปลอดภัยใน ชีวิตและทรัพย์สิน	ส่วนโยธา, การไฟฟ้า
	โครงการยกระดับเสาไฟฟ้าบริเวณ หน้าศาลตายาย หมู่ที่ 5	เพื่อให้มีแสงสว่างในทาง การสัญจรไปมาได้สะดวก และปลอดภัย	หมู่ที่ 5	-	5,000	-	ทางสัญจรมีแสงสว่าง สร้างความปลอดภัยใน ชีวิตและทรัพย์สิน	ส่วนโยธา, การไฟฟ้า

3. ยุทธศาสตร์การสร้างความคุ้มค่าเพิ่มทางการเกษตร การค้า และอุตสาหกรรมเกษตรที่สมดุล

3.1 แนวทางการพัฒนา การบริหารและการพัฒนาโครงสร้างพื้นฐานทางเศรษฐกิจ

ที่	โครงการ	วัตถุประสงค์	เป้าหมาย (ผลผลิตของโครงการ)	งบประมาณและที่มา			ผลลัพธ์ที่คาดว่าจะ จะได้รับ	หน่วยงาน ที่รับผิดชอบ
				2557 (บาท)	2558 (บาท)	2559 (บาท)		
	โครงการขยายเขตไฟฟ้า หมู่ที่ 6 บริเวณบ้านเลขที่ 2 จากหมู่ที่ 6 ถึงหมู่ที่ 2	เพื่อให้มีแสงสว่างในทาง การสัญจรไปมาได้สะดวก และปลอดภัย	ยาวประมาณ 1,000 เมตร	-	10,000	-	ทางสัญจรมีแสงสว่าง สร้างความปลอดภัยใน ชีวิตและทรัพย์สิน	ส่วนโยธา, การไฟฟ้า
	โครงการติดตั้งไฟฟ้ารายทาง 5 จุด หมู่ที่ 7	เพื่อให้มีแสงสว่างในทาง การสัญจรไปมาได้สะดวก และปลอดภัย	5 จุด ได้แก่ 1.หน้าบ้านนางสุรีพร เกตุเปี้ย 2.หน้าบ้านนายเพลิน บุญนุ่ม 3.หน้าบ้านนางมาลี พุ่มน่วม 4.หน้าบ้านนายสิบ หวังเดช 5.หลัง รร.วัดหัวกระทุ่ม	-	25,000	-	ทางสัญจรมีแสงสว่าง สร้างความปลอดภัยใน ชีวิตและทรัพย์สิน	ส่วนโยธา การไฟฟ้า
	โครงการขยายเขตไฟฟ้าจากบ้านนางพยุ งทีมประทุมถึงบ้านนายวิเชียร ทองรอด หมู่ที่ 8	เพื่อให้มีแสงสว่างในทาง การสัญจรไปมาได้สะดวก และปลอดภัย	หมู่ที่ 8	-	-	5,000	ทางสัญจรมีแสงสว่าง สร้างความปลอดภัยใน ชีวิตและทรัพย์สิน	ส่วนโยธา, การไฟฟ้า
	โครงการขอไฟรายทาง หมู่ที่ 8 จำนวน 1 จุด บริเวณทางเข้าบ้าน ผอ.บ.ฉวีวรรณ	เพื่อให้มีแสงสว่างในทาง การสัญจรไปมาได้สะดวก และปลอดภัย	หมู่ที่ 8	-	-	5,000	ทางสัญจรมีแสงสว่าง สร้างความปลอดภัยใน ชีวิตและทรัพย์สิน	ส่วนโยธา การไฟฟ้า

3. ยุทธศาสตร์การสร้างมูลค่าเพิ่มทางการเกษตร การค้า และอุตสาหกรรมเกษตรที่สมดุล

3.1 แนวทางการพัฒนา การบริหารและการพัฒนาโครงสร้างพื้นฐานทางเศรษฐกิจ

ที่	โครงการ	วัตถุประสงค์	เป้าหมาย (ผลผลิตของโครงการ)	งบประมาณและที่มา			ผลลัพธ์ที่คาดว่าจะ จะได้รับ	หน่วยงาน ที่รับผิดชอบ
				2557 (บาท)	2558 (บาท)	2559 (บาท)		
	โครงการติดตั้งเสาไฟฟ้ารายทาง จำนวน 3 จุด บริเวณถนนเส้นหลัง โรงเรียนชุมชนแสงชูทิศ หมู่ที่ 9	เพื่อให้มีแสงสว่างในทาง การสัญจรไปมาได้สะดวก และปลอดภัย	หมู่ที่ 9	-	5,000	-	ทางสัญจรมีแสงสว่าง สร้างความปลอดภัยใน ชีวิตและทรัพย์สิน	ส่วนโยธา การไฟฟ้า
2	โครงการขยายเขตไฟฟ้าสาธารณะ ภายในตำบล	เพื่อให้มีแสงสว่างในทาง การสัญจรไปมาได้สะดวก และปลอดภัย	หมู่ที่ 1-10	100,000	100,000	100,000	ทางสัญจรมีแสงสว่าง สร้างความปลอดภัยใน ชีวิตและทรัพย์สิน	ส่วนโยธา การไฟฟ้า
3	โครงการซ่อมแซมไฟฟ้าสาธารณะ ภายในตำบล	เพื่อให้มีแสงสว่างในทาง การสัญจรไปมาได้สะดวก และปลอดภัย	หมู่ที่ 1-10	100,000	100,000	100,000	ทางสัญจรมีแสงสว่าง สร้างความปลอดภัยใน ชีวิตและทรัพย์สิน	ส่วนโยธา การไฟฟ้า
4	โครงการก่อสร้างถนนคอนกรีต เสริมเหล็กภายในตำบลพิบูลหมู่ที่ 1-10 โครงการก่อสร้างถนนคอนกรีต จากหน้าร.วัดบางไซ ถึงทางรถไฟ หมู่ที่ 1	เพื่อให้ประชาชนสัญจรไปมา และขนส่งสินค้าทางการ เกษตร ด้วยความสะดวก รวดเร็ว และปลอดภัย	ถนนกว้าง 4 เมตร ระยะทาง ยาวประมาณ 450 เมตร	850,000	-	-	ประชาชนสัญจรไปมา และขนส่งสินค้าทางการ ด้วยความสะดวกรวดเร็ว และปลอดภัย	ส่วนโยธา

3. ยุทธศาสตร์การสร้างมูลค่าเพิ่มทางการเกษตร การค้า และอุตสาหกรรมเกษตรที่สมดุล

3.1 แนวทางการพัฒนา การบริหารและการพัฒนาโครงสร้างพื้นฐานทางเศรษฐกิจ

ที่	โครงการ	วัตถุประสงค์	เป้าหมาย (ผลผลิตของโครงการ)	งบประมาณและที่มา			ผลลัพธ์ที่คาดว่าจะ จะได้รับ	หน่วยงาน ที่รับผิดชอบ
				2557 (บาท)	2558 (บาท)	2559 (บาท)		
	โครงการก่อสร้างถนนคอนกรีตจากสะพานข้ามคลองบางไช้ถึงบ้านนายสำเนียง ผลจันทร์ หมู่ที่ 1	เพื่อให้ประชาชนสัญจรไปมา และขนส่งสินค้าทางการเกษตร ด้วยความสะดวก รวดเร็ว และปลอดภัย	ถนนกว้าง 3.50 เมตร ระยะทางยาวประมาณ 431 เมตร	-	-	710,000	ประชาชนสัญจรไปมา และขนส่งสินค้าทางการเกษตรด้วยความสะดวกรวดเร็ว และปลอดภัย	ส่วนโยธา
	โครงการก่อสร้างถนนคอนกรีตจากบ้านนายบวร บุญประเสริฐถึงบ้านนายวินัย คุ้มประดิษฐ์ หมู่ที่ 3	เพื่อให้ประชาชนสัญจรไปมา และขนส่งสินค้าทางการเกษตร ด้วยความสะดวก รวดเร็ว และปลอดภัย	ถนนกว้าง 3 เมตร ระยะทางยาวประมาณ 300 เมตร	-	-	441,000	ประชาชนสัญจรไปมา และขนส่งสินค้าทางการเกษตรด้วยความสะดวกรวดเร็ว และปลอดภัย	ส่วนโยธา
	โครงการก่อสร้างถนนคอนกรีตจากบ้านนายพยงค์ถึงเขตชลประทาน หมู่ที่ 3	เพื่อให้ประชาชนสัญจรไปมา และขนส่งสินค้าทางการเกษตร ด้วยความสะดวก รวดเร็ว และปลอดภัย	ถนนกว้าง 3 เมตร ระยะทางยาวประมาณ 300 เมตร	-	-	441,000	ประชาชนสัญจรไปมา และขนส่งสินค้าทางการเกษตรด้วยความสะดวกรวดเร็ว และปลอดภัย	ส่วนโยธา
	โครงการก่อสร้างถนนคอนกรีตจากถนนลาดยางถึงบ้านนายไพศาล แก้วมณีฉาย หมู่ที่ 3	เพื่อให้ประชาชนสัญจรไปมา และขนส่งสินค้าทางการเกษตร ด้วยความสะดวก รวดเร็ว และปลอดภัย	ถนนกว้าง 4 เมตร ระยะทางยาวประมาณ 300 เมตร	-	-	441,000	ประชาชนสัญจรไปมา และขนส่งสินค้าทางการเกษตรด้วยความสะดวกรวดเร็ว และปลอดภัย	ส่วนโยธา

3. ยุทธศาสตร์การสร้างมูลค่าเพิ่มทางการเกษตร การค้า และอุตสาหกรรมเกษตรที่สมดุล

3.1 แนวทางการพัฒนา การบริหารและการพัฒนาโครงสร้างพื้นฐานทางเศรษฐกิจ

ที่	โครงการ	วัตถุประสงค์	เป้าหมาย (ผลผลิตของโครงการ)	งบประมาณและที่มา			ผลลัพธ์ที่คาดว่าจะ จะได้รับ	หน่วยงาน ที่รับผิดชอบ
				2557 (บาท)	2558 (บาท)	2559 (บาท)		
	โครงการก่อสร้างถนนคอนกรีตต่อจากบ้าน นายปราโมทย์ ให้อยู่ ถึงวัดหลวงพ่อก้าว หมู่ที่ 3	เพื่อให้ประชาชนสัญจรไปมา และขนส่งสินค้าทางการ เกษตร ด้วยความสะดวก รวดเร็ว และปลอดภัย	ถนนกว้าง 4 เมตร ระยะทาง ยาวประมาณ 800 เมตร	-	-	900,000	ประชาชนสัญจรไปมา และขนส่งสินค้าทางการ ด้วยความสะดวกรวดเร็ว และปลอดภัย	ส่วนโยธา
	โครงการก่อสร้างถนนต่อจากเดิม เริ่มตั้งแต่บ้านนายสังเวียน อิมเขียน หมู่ที่ 4	เพื่อให้ประชาชนสัญจรไปมา และขนส่งสินค้าทางการ เกษตร ด้วยความสะดวก รวดเร็ว และปลอดภัย	ถนนกว้าง 3 เมตร ระยะทาง ยาวประมาณ 100 เมตร	200,000	-	-	ประชาชนสัญจรไปมา และขนส่งสินค้าทางการ ด้วยความสะดวกรวดเร็ว และปลอดภัย	ส่วนโยธา
	โครงการก่อสร้างถนนคอนกรีต ซอยนาคประสิทธิ์ (ต่อจากเดิม) ไปถึงพังกันน้ำ หมู่ที่ 4	เพื่อให้ประชาชนสัญจรไปมา และขนส่งสินค้าทางการ เกษตร ด้วยความสะดวก รวดเร็ว และปลอดภัย	ถนนกว้าง 3 เมตร ระยะทาง ยาวประมาณ 30 เมตร	-	43,000	-	ประชาชนสัญจรไปมา และขนส่งสินค้าทางการ ด้วยความสะดวกรวดเร็ว และปลอดภัย	ส่วนโยธา

3. ยุทธศาสตร์การสร้างความคุ้มค่าเพิ่มทางการเกษตร การค้า และอุตสาหกรรมเกษตรที่สมดุล

3.1 แนวทางการพัฒนา การบริหารและการพัฒนาโครงสร้างพื้นฐานทางเศรษฐกิจ

ที่	โครงการ	วัตถุประสงค์	เป้าหมาย (ผลผลิตของโครงการ)	งบประมาณและที่มา			ผลลัพธ์ที่คาดว่าจะ จะได้รับ	หน่วยงาน ที่รับผิดชอบ
				2557 (บาท)	2558 (บาท)	2559 (บาท)		
	โครงการก่อสร้างถนนคอนกรีตจาก คอสะพานถึงบ้านนางส่วน ซ้ายคอกหมูที่ 5	เพื่อให้ประชาชนสัญจรไปมา และขนส่งสินค้าทางการ เกษตร ด้วยความสะดวก รวดเร็ว และปลอดภัย	กว้าง 4 เมตร ระยะทาง ยาวประมาณ 400 เมตร	-	-	750,000	ประชาชนสัญจรไปมา และขนส่งสินค้าทางการ ด้วยความสะดวกรวดเร็ว และปลอดภัย	ส่วนโยธา
	โครงการก่อสร้างถนนคอนกรีตต่อจากเดิม เส้นคันคลองฝั่งตะวันตก หมู่ที่ 5	เพื่อให้ประชาชนสัญจรไปมา และขนส่งสินค้าทางการ เกษตร ด้วยความสะดวก รวดเร็ว และปลอดภัย	หมู่ที่ 5	-	-	200,000	ประชาชนสัญจรไปมา และขนส่งสินค้าทางการ ด้วยความสะดวกรวดเร็ว และปลอดภัย	ส่วนโยธา
	โครงการก่อสร้างถนนคอนกรีตหมู่ที่ 7	เพื่อให้ประชาชนสัญจรไปมา และขนส่งสินค้าทางการ เกษตร ด้วยความสะดวก รวดเร็ว และปลอดภัย	กว้าง 4 เมตร ระยะทาง ยาวประมาณ 550 เมตร	-	-	900,000	ประชาชนสัญจรไปมา และขนส่งสินค้าทางการ ด้วยความสะดวกรวดเร็ว และปลอดภัย	ส่วนโยธา
	โครงการก่อสร้างถนนคอนกรีตหมู่ที่ 7 หมู่ที่ 7 ถึงหมู่ที่ 5	เพื่อให้ประชาชนสัญจรไปมา และขนส่งสินค้าทางการ เกษตร ด้วยความสะดวก รวดเร็ว และปลอดภัย	กว้าง 4 เมตร ระยะทาง ยาวประมาณ 1,000 เมตร	-	-	900,000	ประชาชนสัญจรไปมา และขนส่งสินค้าทางการ ด้วยความสะดวกรวดเร็ว และปลอดภัย	ส่วนโยธา

3. ยุทธศาสตร์การสร้างความคุ้มค่าเพิ่มทางการเกษตร การค้า และอุตสาหกรรมการเกษตรที่สมดุล

3.1 แนวทางการพัฒนา การบริหารและการพัฒนาโครงสร้างพื้นฐานทางเศรษฐกิจ

ที่	โครงการ	วัตถุประสงค์	เป้าหมาย (ผลผลิตของโครงการ)	งบประมาณและที่มา			ผลลัพธ์ที่คาดว่าจะได้รับ	หน่วยงาน ที่รับผิดชอบ
				2557 (บาท)	2558 (บาท)	2559 (บาท)		
	โครงการก่อสร้างถนนคอนกรีต ตั้งแต่บ้านวิมานดีเลิศถึงบ้านพล เกิดทวี หมู่ที่ 8	เพื่อให้ประชาชนสัญจรไปมา และขนส่งสินค้าทางการเกษตร ด้วยความสะดวก รวดเร็ว และปลอดภัย	ถนนกว้าง 3 เมตร ระยะทางยาวประมาณ 400 เมตร	-	-	550,000	ประชาชนสัญจรไปมา และขนส่งสินค้าทางการเกษตร ด้วยความสะดวก รวดเร็ว และปลอดภัย	ส่วนโยธา
	โครงการก่อสร้างถนนคอนกรีตหลังบ้านครูอืดถึงถนนคอนกรีตติตริมแม่น้ำ หมู่ที่ 9	เพื่อให้ประชาชนสัญจรไปมา และขนส่งสินค้าทางการเกษตร ด้วยความสะดวก รวดเร็ว และปลอดภัย	ถนนกว้าง 3 เมตร ระยะทางยาวประมาณ 300 เมตร	-	-	410,000	ประชาชนสัญจรไปมา และขนส่งสินค้าทางการเกษตร ด้วยความสะดวก รวดเร็ว และปลอดภัย	ส่วนโยธา
	โครงการก่อสร้างถนนคอนกรีตจากบ่อป่าบัดถึงหน้าบ้านนายบุญมา เขียนวัน หมู่ที่ 10	เพื่อให้ประชาชนสัญจรไปมา และขนส่งสินค้าทางการเกษตร ด้วยความสะดวก รวดเร็ว และปลอดภัย	ถนนกว้าง 5 เมตร ระยะทางยาวประมาณ 200 เมตร	-	-	470,000	ประชาชนสัญจรไปมา และขนส่งสินค้าทางการเกษตร ด้วยความสะดวก รวดเร็ว และปลอดภัย	ส่วนโยธา

3. ยุทธศาสตร์การสร้างความมูลค่าเพิ่มทางการเกษตร การค้า และอุตสาหกรรมเกษตรที่สมดุล

3.1 แนวทางการพัฒนา การบริหารและการพัฒนาโครงสร้างพื้นฐานทางเศรษฐกิจ

ที่	โครงการ	วัตถุประสงค์	เป้าหมาย (ผลผลิตของโครงการ)	งบประมาณและที่มา			ผลลัพธ์ที่คาดว่าจะได้รับ	หน่วยงาน ที่รับผิดชอบ
				2557 (บาท)	2558 (บาท)	2559 (บาท)		
5	โครงการก่อสร้างถนนคอนกรีตภายในตำบล	เพื่อให้ประชาชนสัญจรไปมา และขนส่งสินค้าทางการ เกษตร ด้วยความสะดวก รวดเร็ว และปลอดภัย	หมู่ที่ 1-10	1,000,000	1,000,000	1,000,000	ประชาชนสัญจรไปมา และขนส่งสินค้าทางการ ด้วยความสะดวกรวดเร็ว และปลอดภัย	ส่วนโยธา
	<u>โครงการยกระดับ/เสริมถนน ภายในตำบลหมู่ที่ 1 - 10</u>							
	โครงการเสริมถนนดินพร้อมลงหินคลุก จากนางางหม้อย ม่อนบุลินอีถึงเขต หนองกระเจา หมู่ที่ 2	เพื่อให้ประชาชนสัญจรไปมา และขนส่งสินค้าทางการ เกษตร ด้วยความสะดวก รวดเร็ว และปลอดภัย	ถนนกว้าง 4 เมตร ระยะทาง ยาวประมาณ 200 เมตร สูง 0.50 เมตร	-	-	180,000	ประชาชนสัญจรไปมา และขนส่งสินค้าทางการ ด้วยความสะดวกรวดเร็ว และปลอดภัย	ส่วนโยธา
	โครงการขยายถนนเส้นเรียบทางรถไฟ ฝั่งตะวันตก หมู่ที่ 4	เพื่อให้ประชาชนสัญจรไปมา และขนส่งสินค้าทางการ เกษตร ด้วยความสะดวก รวดเร็ว และปลอดภัย	ถนนกว้าง 6 เมตร ระยะทาง ยาวประมาณ 3,000 เมตร สูง 0.50 เมตร	-	-	900,000	ประชาชนสัญจรไปมา และขนส่งสินค้าทางการ ด้วยความสะดวกรวดเร็ว และปลอดภัย	ส่วนโยธา

3. ยุทธศาสตร์การสร้างมูลค่าเพิ่มทางการเกษตร การค้า และอุตสาหกรรมเกษตรที่สมดุล

3.1 แนวทางการพัฒนา การบริหารและการพัฒนาโครงสร้างพื้นฐานทางเศรษฐกิจ

ที่	โครงการ	วัตถุประสงค์	เป้าหมาย (ผลผลิตของโครงการ)	งบประมาณและที่มา			ผลลัพธ์ที่คาดว่าจะได้รับ	หน่วยงาน ที่รับผิดชอบ
				2557 (บาท)	2558 (บาท)	2559 (บาท)		
	โครงการขยายเขตและยกระดับพร้อม ลงหินคลุกจากหน้าบ้านนางอุดม ถึงบ้านผู้ใหญ่เอี่ยม หมู่ที่ 2	เพื่อให้ประชาชนสัญจรไปมา และขนส่งสินค้าทางการ เกษตร ด้วยความสะดวก รวดเร็ว และปลอดภัย	กว้าง 4 เมตร ยาวประมาณ 1,000 เมตร สูง 0.50 เมตร	-	-	900,000	ประชาชนสัญจรไปมา และขนส่งสินค้าทางการ ด้วยความสะดวกรวดเร็ว และปลอดภัย	ส่วนโยธา
	โครงการเสริมถนนดินพร้อมลงหินคลุก หมู่ที่ 5	เพื่อให้ประชาชนสัญจรไปมา และขนส่งสินค้าทางการ เกษตร ด้วยความสะดวก รวดเร็ว และปลอดภัย	ระยะทางยาวประมาณ 1,000 เมตร กว้าง 4 เมตร สูง 2 เมตร	-	200,000	-	ประชาชนสัญจรไปมา และขนส่งสินค้าทางการ ด้วยความสะดวกรวดเร็ว และปลอดภัย	ส่วนโยธา
	โครงการการถนนคันคลอง หมู่ที่ 6 หมู่ที่ 6 ถึงหมู่ที่ 1	เพื่อให้ประชาชนสัญจรไปมา และขนส่งสินค้าทางการ เกษตร ด้วยความสะดวก รวดเร็ว และปลอดภัย	หมู่ที่ 6	-	-	150,000	ประชาชนสัญจรไปมา และขนส่งสินค้าทางการ ด้วยความสะดวกรวดเร็ว และปลอดภัย	ส่วนโยธา
	โครงการก่อสร้างถนนดินและลงหินคลุก บ้านหนองกอไผ่บริเวณทางเข้าบ้าน นายบุญส่ง สังขวิจิตร หมู่ที่ 8	เพื่อให้ประชาชนสัญจรไปมา และขนส่งสินค้าทางการ เกษตร ด้วยความสะดวก รวดเร็ว และปลอดภัย	ระยะทางยาวประมาณ 420 เมตร กว้าง 3.50 เมตร สูง 0.50 เมตร	-	-	540,000	ประชาชนสัญจรไปมา และขนส่งสินค้าทางการ ด้วยความสะดวกรวดเร็ว และปลอดภัย	ส่วนโยธา

3. ยุทธศาสตร์การสร้างความคุ้มค่าเพิ่มทางการเกษตร การค้า และอุตสาหกรรมเกษตรที่สมดุล

3.1 แนวทางการพัฒนา การบริหารและการพัฒนาโครงสร้างพื้นฐานทางเศรษฐกิจ

ที่	โครงการ	วัตถุประสงค์	เป้าหมาย (ผลผลิตของโครงการ)	งบประมาณและที่มา			ผลลัพธ์ที่คาดว่าจะได้รับ	หน่วยงาน ที่รับผิดชอบ
				2557 (บาท)	2558 (บาท)	2559 (บาท)		
	โครงการเสริมถนนดินพร้อมลงหินคลุกพร้อมวางท่อระบายน้ำ 10 จุด จากถนนหน้าบ้านก้านถึงหมู่บ้านแหลมบกกระทุง หมู่ที่ 10	เพื่อให้ประชาชนสัญจรไปมาและขนส่งสินค้าทางการเกษตร ด้วยความสะดวก รวดเร็ว และปลอดภัย	เสริมถนนดินพร้อมลงหินคลุกวางท่อระบายน้ำ	600,000	-	-	ประชาชนสัญจรไปมาและขนส่งสินค้าทางการเกษตรด้วยความสะดวก รวดเร็ว และปลอดภัย	ส่วนโยธา
	โครงการยกระดับถนนพร้อมลงหินคลุกจากถนนเลียบเมืองถึงวัดโพธิ์หนองยาว หมู่ที่ 10	เพื่อให้ประชาชนสัญจรไปมาและขนส่งสินค้าทางการเกษตร ด้วยความสะดวก รวดเร็ว และปลอดภัย	ถนนกว้าง 4 เมตร ระยะทางประมาณ 1,300 เมตร สูงเฉลี่ย 0.50 เมตร	-	-	400,000	ประชาชนสัญจรไปมาและขนส่งสินค้าทางการเกษตรด้วยความสะดวก รวดเร็ว และปลอดภัย	ส่วนโยธา
	โครงการยกระดับถนนสายหน้าบ้านนางชด แสงสว่าง หมู่ที่ 10	เพื่อให้ประชาชนสัญจรไปมาและขนส่งสินค้าทางการเกษตร ด้วยความสะดวก รวดเร็ว และปลอดภัย	ถนนกว้าง 4 เมตร ระยะทางยาวประมาณ 50 เมตร	-	-	25,000	ประชาชนสัญจรไปมาและขนส่งสินค้าทางการเกษตรด้วยความสะดวก รวดเร็ว และปลอดภัย	ส่วนโยธา
	โครงการเสริมถนนจากบ่อกองคอนเวิร์ดไปทางเลียบเมือง หมู่ที่ 10	เพื่อให้ประชาชนสัญจรไปมาและขนส่งสินค้าทางการเกษตร ด้วยความสะดวก รวดเร็ว และปลอดภัย	ถนนกว้าง 6 เมตร ระยะทางยาวประมาณ 1,500 เมตร	-	-	500,000	ประชาชนสัญจรไปมาและขนส่งสินค้าทางการเกษตรด้วยความสะดวก รวดเร็ว และปลอดภัย	ส่วนโยธา

3. ยุทธศาสตร์การสร้างความมูลค่าเพิ่มทางการเกษตร การค้า และอุตสาหกรรมเกษตรที่สมดุล

3.1 แนวทางการพัฒนา การบริหารและการพัฒนาโครงสร้างพื้นฐานทางเศรษฐกิจ

ที่	โครงการ	วัตถุประสงค์	เป้าหมาย (ผลผลิตของโครงการ)	งบประมาณและที่มา			ผลลัพธ์ที่คาดว่าจะได้รับ	หน่วยงาน ที่รับผิดชอบ
				2557 (บาท)	2558 (บาท)	2559 (บาท)		
6	โครงการซ่อมแซมถนน / ลงหิน คลุมภายในตำบลพิบูล หมู่ที่ 1 - 10							
	โครงการลงหินคลุมจากทางข้ามทางรถไฟ ถึงบ้านนายหอม หมู่ที่ 1	เพื่อให้ประชาชนสัญจรไปมา และขนส่งสินค้าทางการ เกษตร ด้วยความสะดวก รวดเร็ว และปลอดภัย	ถนนกว้าง 4 เมตร ระยะทาง ยาวประมาณ 3,000 เมตร	-	-	600,000	ประชาชนสัญจรไปมา และขนส่งสินค้าทางการ ด้วยความสะดวกรวดเร็ว และปลอดภัย	ส่วนโยธา
	โครงการลงหินคลุมจากนายนายนิษฐ์ ผลจันทร์ถึงนางนางสำเนา สิงห์กว้าง หมู่ที่ 1	เพื่อให้ประชาชนสัญจรไปมา และขนส่งสินค้าทางการ เกษตร ด้วยความสะดวก รวดเร็ว และปลอดภัย	ถนนกว้าง 3.50 เมตร ระยะทาง ยาวประมาณ 1,500 เมตร	-	150,000	-	ประชาชนสัญจรไปมา และขนส่งสินค้าทางการ ด้วยความสะดวกรวดเร็ว และปลอดภัย	ส่วนโยธา
	โครงการลงหินคลุมจากนายจิตรถึง บ้านนางฉ้อ อิมคง หมู่ที่ 1	เพื่อให้ประชาชนสัญจรไปมา และขนส่งสินค้าทางการ เกษตร ด้วยความสะดวก รวดเร็ว และปลอดภัย	ถนนกว้าง 4 เมตร ระยะทาง ยาวประมาณ 400 เมตร	-	-	500,000	ประชาชนสัญจรไปมา และขนส่งสินค้าทางการ ด้วยความสะดวกรวดเร็ว และปลอดภัย	ส่วนโยธา
	โครงการลงหินคลุมจากนางวัฒนา สิ้นสถาน นายนายสุนทร จันทร์อุบล หมู่ที่ 1	เพื่อให้ประชาชนสัญจรไปมา และขนส่งสินค้าทางการ เกษตร ด้วยความสะดวก รวดเร็ว และปลอดภัย	ถนนกว้าง 3 เมตร ระยะทาง ยาวประมาณ 500 เมตร	-	-	600,000	ประชาชนสัญจรไปมา และขนส่งสินค้าทางการ ด้วยความสะดวกรวดเร็ว และปลอดภัย	ส่วนโยธา

3. ยุทธศาสตร์การสร้างความมูลค่าเพิ่มทางการเกษตร การค้า และอุตสาหกรรมเกษตรที่สมดุล

3.1 แนวทางการพัฒนา การบริหารและการพัฒนาโครงสร้างพื้นฐานทางเศรษฐกิจ

ที่	โครงการ	วัตถุประสงค์	เป้าหมาย (ผลผลิตของโครงการ)	งบประมาณและที่มา			ผลลัพธ์ที่คาดว่าจะ จะได้รับ	หน่วยงาน ที่รับผิดชอบ
				2557 (บาท)	2558 (บาท)	2559 (บาท)		
	โครงการซ่อมแซมถนนคอนกรีตจากสะพานข้ามคลองบางไชถึงบ้านเที่ยง หมู่ที่ 1	เพื่อให้ประชาชนสัญจรไปมา และขนส่งสินค้าทางการเกษตร ด้วยความสะดวก รวดเร็ว และปลอดภัย	หมู่ที่ 1	-	-	100,000	ประชาชนสัญจรไปมา และขนส่งสินค้าทางการเกษตร ด้วยความสะดวก รวดเร็ว และปลอดภัย	ส่วนโยธา
	โครงการลงหินคลุกจากสะพานข้ามคลองบางไชถึงประตูเปิด-ปิดระบายน้ำรวมริม ทั้ง 2 ฝั่ง หมู่ที่ 1	เพื่อให้ประชาชนสัญจรไปมา และขนส่งสินค้าทางการเกษตร ด้วยความสะดวก รวดเร็ว และปลอดภัย	ถนนกว้าง 4 เมตร ระยะทาง ยาวประมาณ 1,000 เมตร	-	-	200,000	ประชาชนสัญจรไปมา และขนส่งสินค้าทางการเกษตร ด้วยความสะดวก รวดเร็ว และปลอดภัย	ส่วนโยธา
	โครงการลงหินคลุกจากบ้านนายบุญรอดถึงนายสมมาตร หมู่ที่ 2	เพื่อให้ประชาชนสัญจรไปมา และขนส่งสินค้าทางการเกษตร ด้วยความสะดวก รวดเร็ว และปลอดภัย	ถนนกว้าง 3 เมตร ระยะทาง ยาวประมาณ 500 เมตร	-	-	100,000	ประชาชนสัญจรไปมา และขนส่งสินค้าทางการเกษตร ด้วยความสะดวก รวดเร็ว และปลอดภัย	ส่วนโยธา
	โครงการลงหินคลุกจากหน้าบ้านนายไพบุลย์ คุ้มมากถึงนายสงวน พงษ์เรือง หมู่ที่ 2	เพื่อให้ประชาชนสัญจรไปมา และขนส่งสินค้าทางการเกษตร ด้วยความสะดวก รวดเร็ว และปลอดภัย	ถนนกว้าง 3 เมตร ระยะทาง ยาวประมาณ 500 เมตร	-	-	100,000	ประชาชนสัญจรไปมา และขนส่งสินค้าทางการเกษตร ด้วยความสะดวก รวดเร็ว และปลอดภัย	ส่วนโยธา

3. ยุทธศาสตร์การสร้างความคุ้มค่าเพิ่มทางการเกษตร การค้า และอุตสาหกรรมเกษตรที่สมดุล

3.1 แนวทางการพัฒนา การบริหารและการพัฒนาโครงสร้างพื้นฐานทางเศรษฐกิจ

ที่	โครงการ	วัตถุประสงค์	เป้าหมาย (ผลผลิตของโครงการ)	งบประมาณและที่มา			ผลลัพธ์ที่คาดว่าจะ จะได้รับ	หน่วยงาน ที่รับผิดชอบ
				2557 (บาท)	2558 (บาท)	2559 (บาท)		
	โครงการซ่อมแซมถนนคอนกรีตพร้อม วางท่อ 1 จุด หมู่ที่ 2	เพื่อให้ประชาชนสัญจรไปมา และขนส่งสินค้าทางการ เกษตร ด้วยความสะดวก รวดเร็ว และปลอดภัย	ถนนกว้าง 3 เมตร ระยะทาง ยาวประมาณ 1,000 เมตร	150,000	-	-	ประชาชนสัญจรไปมา และขนส่งสินค้าทางการ ด้วยความสะดวกรวดเร็ว และปลอดภัย	ส่วนโยธา
	โครงการซ่อมแซมถนนบริเวณทางแยก บ้านนายสมจิตร ศรีสุข หมู่ที่ 4	เพื่อให้ประชาชนสัญจรไปมา และขนส่งสินค้าทางการ เกษตร ด้วยความสะดวก รวดเร็ว และปลอดภัย	ถนนกว้าง 3 เมตร ระยะทาง ยาวประมาณ 200 เมตร	50,000	-	-	ประชาชนสัญจรไปมา และขนส่งสินค้าทางการ ด้วยความสะดวกรวดเร็ว และปลอดภัย	ส่วนโยธา
	โครงการลงหินคลุกจาก หมู่ที่ 5 ถึงหมู่ที่ 8 สายเรียบคันคลอง	เพื่อให้ประชาชนสัญจรไปมา และขนส่งสินค้าทางการ เกษตร ด้วยความสะดวก รวดเร็ว และปลอดภัย	ถนนกว้าง 5 เมตร ระยะทาง ยาวประมาณ 900 เมตร	-	150,000	-	ประชาชนสัญจรไปมา และขนส่งสินค้าทางการ ด้วยความสะดวกรวดเร็ว และปลอดภัย	ส่วนโยธา
	โครงการลงหินคลุกจาก หมู่ที่ 5 ถึงหมู่ที่ 1 สายเรียบคันคลอง	เพื่อให้ประชาชนสัญจรไปมา และขนส่งสินค้าทางการ เกษตร ด้วยความสะดวก รวดเร็ว และปลอดภัย	ถนนกว้าง 5 เมตร ระยะทาง ยาวประมาณ 1,000 เมตร	-	-	160,000	ประชาชนสัญจรไปมา และขนส่งสินค้าทางการ ด้วยความสะดวกรวดเร็ว และปลอดภัย	ส่วนโยธา

3. ยุทธศาสตร์การสร้างมูลค่าเพิ่มทางการเกษตร การค้า และอุตสาหกรรมเกษตรที่สมดุล

3.1 แนวทางการพัฒนา การบริหารและการพัฒนาโครงสร้างพื้นฐานทางเศรษฐกิจ

ที่	โครงการ	วัตถุประสงค์	เป้าหมาย (ผลผลิตของโครงการ)	งบประมาณและที่มา			ผลลัพธ์ที่คาดว่าจะ จะได้รับ	หน่วยงาน ที่รับผิดชอบ
				2557 (บาท)	2558 (บาท)	2559 (บาท)		
	โครงการลงทุนปลูกบริเวณถนนริมคลอง หมู่ที่ 5,7,8	เพื่อให้ประชาชนสัญจรไปมา และขนส่งสินค้าทางการ เกษตร ด้วยความสะดวก รวดเร็ว และปลอดภัย	หมู่ที่ 5,7,8	-	-	200,000	ประชาชนสัญจรไปมา และขนส่งสินค้าทางการ ด้วยความสะดวกรวดเร็ว และปลอดภัย	ส่วนโยธา
	โครงการลงทุนปลูกบ้านนายสวัสดิ์ กุลชนก สิงบ้านนายวิเชียร ทองรอด หมู่ที่ 8	เพื่อให้ประชาชนสัญจรไปมา และขนส่งสินค้าทางการ เกษตร ด้วยความสะดวก รวดเร็ว และปลอดภัย	ถนนกว้าง 5 เมตร ระยะทาง ยาวประมาณ 800 เมตร	-	-	150,000	ประชาชนสัญจรไปมา และขนส่งสินค้าทางการ ด้วยความสะดวกรวดเร็ว และปลอดภัย	ส่วนโยธา
	โครงการซ่อมแซมถนนคอนกรีตหนองบอน ห้วยสรวง หมู่ที่ 8	เพื่อให้ประชาชนสัญจรไปมา และขนส่งสินค้าทางการ เกษตร ด้วยความสะดวก รวดเร็ว และปลอดภัย	หมู่ที่ 8	-	50,000	-	ประชาชนสัญจรไปมา และขนส่งสินค้าทางการ ด้วยความสะดวกรวดเร็ว และปลอดภัย	ส่วนโยธา
	โครงการซ่อมแซมถนนคอนกรีตตั้งแต่ทาง สะพานข้ามวัดชุมแสงถึงสะพานแขวน หมู่ที่ 9	เพื่อให้ประชาชนสัญจรไปมา และขนส่งสินค้าทางการ เกษตร ด้วยความสะดวก รวดเร็ว และปลอดภัย	หมู่ที่ 9	-	-	200,000	ประชาชนสัญจรไปมา และขนส่งสินค้าทางการ ด้วยความสะดวกรวดเร็ว และปลอดภัย	ส่วนโยธา

3. ยุทธศาสตร์การสร้างมูลค่าเพิ่มทางการเกษตร การค้า และอุตสาหกรรมเกษตรที่สมดุล

3.1 แนวทางการพัฒนา การบริหารและการพัฒนาโครงสร้างพื้นฐานทางเศรษฐกิจ

ที่	โครงการ	วัตถุประสงค์	เป้าหมาย (ผลผลิตของโครงการ)	งบประมาณและที่มา			ผลลัพธ์ที่คาดว่าจะ จะได้รับ	หน่วยงาน ที่รับผิดชอบ
				2557 (บาท)	2558 (บาท)	2559 (บาท)		
7	โครงการลงหินคลุกถนนภายในตำบล	เพื่อให้ประชาชนสัญจรไปมา และขนส่งสินค้าทางการ เกษตร ด้วยความสะดวก รวดเร็ว และปลอดภัย	ถนนกว้าง 3 เมตร ระยะทาง ยาวประมาณ 1,000 เมตร	150,000	150,000	150,000	ประชาชนสัญจรไปมา และขนส่งสินค้าทางการ ด้วยความสะดวกรวดเร็ว และปลอดภัย	ส่วนโยธา
8	โครงการปรับปรุงซ่อมแซมถนนคอนกรีต พร้อมลงไหล่ทางภายในตำบล	เพื่อให้ประชาชนสัญจรไปมา และขนส่งสินค้าทางการ เกษตร ด้วยความสะดวก รวดเร็ว และปลอดภัย	หมู่ที่ 1-10	500,000	500,000	500,000	ประชาชนสัญจรไปมา และขนส่งสินค้าทางการ ด้วยความสะดวกรวดเร็ว และปลอดภัย	ส่วนโยธา

3. ยุทธศาสตร์การสร้างมูลค่าเพิ่มทางการเกษตร การค้า และอุตสาหกรรมเกษตรที่สมดุล

3.2 แนวทางการพัฒนา การส่งเสริมกลุ่มและกองทุนทางเศรษฐกิจ

ที่	โครงการ	วัตถุประสงค์	เป้าหมาย (ผลผลิตของโครงการ)	งบประมาณและที่มา			ผลลัพธ์ที่คาดว่าจะ จะได้รับ	หน่วยงาน ที่รับผิดชอบ
				2557	2558	2559		
1	โครงการสนับสนุนกลุ่มเกี่ยวกับด้านเกษตร เช่น กลุ่มผู้ใช้น้ำ ฯลฯ	เพื่อสนับสนุนการดำเนิน กิจกรรมของกลุ่มต่างๆ	เกษตรกรตำบลพิบูล	50,000	50,000	50,000	เกษตรกรได้รับการช่วย เหลือด้านการเกษตร	สำนักงานปลัด สนง.เกษตร
2	โครงการส่งเสริมกลุ่มอาชีพ ภายในตำบล	สนับสนุนเงินทุนในการ ประกอบอาชีพให้แก่กลุ่ม	กลุ่มอาชีพในตำบลพิบูล	100,000	100,000	100,000	กลุ่มอาชีพมีเงินทุนใน การดำเนินการ	สำนักงานปลัด สนง.เกษตร

53

3. ยุทธศาสตร์การสร้างมูลค่าเพิ่มทางการเกษตร การค้า และอุตสาหกรรมเกษตรที่สมดุล

3.2 แนวทางการพัฒนา การส่งเสริมกลุ่มและกองทุนทางเศรษฐกิจ

ที่	โครงการ	วัตถุประสงค์	เป้าหมาย (ผลผลิตของโครงการ)	งบประมาณและที่มา			ผลลัพธ์ที่คาดว่าจะ จะได้รับ	หน่วยงาน ที่รับผิดชอบ
				2557	2558	2559		
3	โครงการส่งเสริมสนับสนุนกิจกรรม ส่งเสริมกิจกรรมด้านการเกษตร	เพื่อส่งเสริมและพัฒนากลุ่ม อาชีพทางการเกษตร	เกษตรกรภายในตำบล	120,000	120,000	120,000	กลุ่มอาชีพเกษตรกรได้ รับการส่งเสริมสนับสนุน	สำนักงานปลัด สนง.เกษตร

3. ยุทธศาสตร์การสร้างมูลค่าเพิ่มทางการเกษตร การค้า และอุตสาหกรรมเกษตรที่สมดุล

3.3 แนวทางการพัฒนา การส่งเสริมคุณภาพผลผลิตทางการเกษตร

ที่	โครงการ	วัตถุประสงค์	เป้าหมาย (ผลผลิตของโครงการ)	งบประมาณและที่มา			ผลลัพธ์ที่คาดว่าจะ จะได้รับ	หน่วยงาน ที่รับผิดชอบ
				2557	2558	2559		
1	โครงการขุดลอกหนองน้ำในพื้นที่ตำบลพิบูลย์ภูมิที่ 1 - 10							
	โครงการขุดลอกหนองโหล่มเล็ก หมู่ที่ 2	เพื่อให้ประชาชนมีน้ำทำการเกษตรได้อย่างเพียงพอ	ขุดลอกหนองโหล่มเล็ก พื้นที่ 5 ไร่	-	-	500,000	เกษตรกรมีน้ำใช้เพื่อการเกษตรอย่างเพียงพอ	ส่วนโยธา
	โครงการขุดลอกหนองไธ้ฮอน หมู่ที่ 2	เพื่อให้ประชาชนมีน้ำทำการเกษตรได้อย่างเพียงพอ	ขุดลอกหนองไธ้ฮอน พื้นที่ 10 ไร่	-	-	800,000	เกษตรกรมีน้ำใช้เพื่อการเกษตรอย่างเพียงพอ	ส่วนโยธา
	โครงการขุดลอกหนองกอไม้ หมู่ที่ 2	เพื่อให้ประชาชนมีน้ำทำการเกษตรได้อย่างเพียงพอ	ขุดลอกหนองไธ้ฮอน พื้นที่ 4 ไร่	-	-	400,000	เกษตรกรมีน้ำใช้เพื่อการเกษตรอย่างเพียงพอ	ส่วนโยธา

3. ยุทธศาสตร์การสร้างความมูลค่าเพิ่มทางการเกษตร การค้า และอุตสาหกรรมการเกษตรที่สมดุล
 3.3 แนวทางการพัฒนา การส่งเสริมคุณภาพผลผลิตทางการเกษตร

ที่	โครงการ	วัตถุประสงค์	เป้าหมาย (ผลผลิตของโครงการ)	งบประมาณและที่มา			ผลลัพธ์ที่คาดว่าจะ จะได้รับ	หน่วยงาน ที่รับผิดชอบ
				2557	2558	2559		
	โครงการขุดลอกหนองแถม หมู่ที่ 2	เพื่อให้ประชาชนมีน้ำทำการเกษตรได้อย่างเพียงพอ	ขุดลอกหนองโอ้ไขว่ พื้นที่ 4 ไร่	-	-	400,000	เกษตรกรมีน้ำใช้เพื่อการเกษตรอย่างเพียงพอ	ส่วนโยธา
	โครงการขุดลอกคลองทิ้งน้ำในเขตจัดรูปที่ดิน หมู่ที่ 3 - จุดที่ 1 บริเวณนายสมพงษ์ บัวผัน ถึงคลองวัน ยาว 1,200 เมตร กว้าง 1.5 เมตร ลึก 1 เมตร - จุดที่ 2 นานายบุญมา ดาวปลิม ถึงหมู่ 9 ยาว 1,200 เมตร กว้าง 1.5 เมตร ลึก 1 เมตร - จุดที่ 3 นานายสุดใจ พานทวีป ถึงคลองทิ้งน้ำชลประทาน ยาว 600 เมตร กว้าง 1.5 เมตร ลึก 1.5	เพื่อให้ประชาชนมีน้ำทำการเกษตรได้อย่างเพียงพอ	ยาว 1,200 เมตร กว้าง 1.5 เมตร ลึก 1 เมตร ยาว 1,200 เมตร กว้าง 1.5 เมตร ลึก 1 เมตร ยาว 600 เมตร กว้าง 1.5 เมตร ลึก 1.5 เมตร	-	-	500,000	เกษตรกรมีน้ำใช้เพื่อการเกษตรอย่างเพียงพอ	ส่วนโยธา
	โครงการขุดลอกคลองและตาดคอนกรีต หมู่ที่ 3 จุดที่ 1 TC 35 กว้าง 1.50 เมตร ลึก 1 เมตร ยาว 1,500 เมตร จุดที่ 2 TC 36 กว้าง 1.50 เมตร ลึก 1 เมตร ยาว 1,600 เมตร จุดที่ 3 TC 37 กว้าง 1.50 เมตร ลึก 1 เมตร ยาว 1,500 เมตร จุดที่ 4 TC 38 กว้าง 1.50 เมตร ลึก 1 เมตร ยาว 1,200 เมตร	เพื่อให้ประชาชนมีน้ำทำการเกษตรได้อย่างเพียงพอ	ประชาชนในพื้นที่และบริเวณใกล้เคียง	-	-	500,000	เกษตรกรมีน้ำใช้เพื่อการเกษตรอย่างเพียงพอ	ส่วนโยธา

3. ยุทธศาสตร์การสร้างมูลค่าเพิ่มทางการเกษตร การค้า และอุตสาหกรรมเกษตรที่สมดุล

3.3 แนวทางการพัฒนา การส่งเสริมคุณภาพผลผลิตทางการเกษตร

ที่	โครงการ	วัตถุประสงค์	เป้าหมาย (ผลผลิตของโครงการ)	งบประมาณและที่มา			ผลลัพธ์ที่คาดว่าจะ จะได้รับ	หน่วยงาน ที่รับผิดชอบ
				2557 (บาท)	2558 (บาท)	2559 (บาท)		
	โครงการขุดลอกหนองปลายโต หมู่ที่ 4	เพื่อให้ประชาชนมีน้ำทำการเกษตรได้อย่างเพียงพอ	หมู่ที่ 4	-	-	100,000	เกษตรกรมีน้ำใช้เพื่อการเกษตรอย่างเพียงพอ	ส่วนโยธา
	โครงการขุดลอกหนองตาไม้ หมู่ที่ 4	เพื่อให้ประชาชนมีน้ำทำการเกษตรได้อย่างเพียงพอ	หมู่ที่ 4	-	-	100,000	เกษตรกรมีน้ำใช้เพื่อการเกษตรอย่างเพียงพอ	ส่วนโยธา
	โครงการขุดลอกหนองสองตอน หมู่ที่ 4	เพื่อให้ประชาชนมีน้ำทำการเกษตรได้อย่างเพียงพอ	หมู่ที่ 4	-	-	100,000	เกษตรกรมีน้ำใช้เพื่อการเกษตรอย่างเพียงพอ	ส่วนโยธา
	โครงการขยายเขตคลองส่งน้ำหมู่ที่ 4 จากปากคลองจรเข้ผือไปตามถนนรถไฟ	เพื่อให้ประชาชนมีน้ำทำการเกษตรได้อย่างเพียงพอ	เกษตรกร 1,081 ไร่ 2 งาน 64 ตร.วา	-	-	500,000	เกษตรกรมีน้ำใช้เพื่อการเกษตรอย่างเพียงพอ	ส่วนโยธา
	โครงการขุดลอกคลองเก่าพร้อมวางท่อ หมู่ที่ 6	เพื่อให้ประชาชนมีน้ำทำการเกษตรได้อย่างเพียงพอ	ขุดลอกคลองเก่าพร้อมวางท่อ 100x100 จำนวน 4 จุด ยาวประมาณ 850 เมตร กว้าง 3 เมตร ลึก 2 เมตร	-	-	500,000	เกษตรกรมีน้ำใช้ในการเกษตรอย่างเพียงพอ	ส่วนโยธา
	โครงการขุดลอกคลองหนองกะทะจากปากหนองวัดสองพี่น้องถึงนาวัดชุมแสง หมู่ที่ 6	เพื่อให้ประชาชนมีน้ำทำการเกษตรได้อย่างเพียงพอ	กว้าง 10 เมตร ยาวประมาณ 900 เมตร ลึก 2 เมตร	500,000	-	-	เกษตรกรมีน้ำใช้ในการเกษตรอย่างเพียงพอ	ส่วนโยธา

3. ยุทธศาสตร์การสร้างความมูลค่าเพิ่มทางการเกษตร การค้า และอุตสาหกรรมเกษตรที่สมดุล

3.3 แนวทางการพัฒนา การส่งเสริมคุณภาพผลผลิตทางการเกษตร

ที่	โครงการ	วัตถุประสงค์	เป้าหมาย (ผลผลิตของโครงการ)	งบประมาณและที่มา			ผลลัพธ์ที่คาดว่าจะ จะได้รับ	หน่วยงาน ที่รับผิดชอบ
				2557 (บาท)	2558 (บาท)	2559 (บาท)		
2	โครงการขุดลอกคลองระบายน้ำกลางหมู่บ้าน หมู่ที่ 7	เพื่อให้ระบายน้ำได้คล่องตัวมากขึ้น	กว้าง 3 เมตร ยาวประมาณ 750 เมตร	200,000	-	-	เกษตรกรมีน้ำใช้เพื่อการเกษตรอย่างเพียงพอ	ส่วนโยธา
	โครงการขุดลอกหนองอ้อแอ้ว หมู่ที่ 8	เพื่อให้ระบายน้ำได้คล่องตัวมากขึ้น	หมู่ที่ 8	-	200,000	-	เกษตรกรมีน้ำใช้เพื่อการเกษตรอย่างเพียงพอ	ส่วนโยธา
	โครงการวางท่อระบายน้ำ /บล็อคนวนเวรีคภายในตำบลหมู่ที่ 1 - 10							
	โครงการวางท่อระบายน้ำตั้งแต่ทางโค้งเข้าหมู่ที่ 1 ถึงศูนย์เย็บผ้า หมู่ที่ 4	เพื่อให้การระบายน้ำเป็นไปได้อย่างสะดวกมากยิ่งขึ้น	หมู่ที่ 4	-	-	200,000	น้ำระบายได้ง่ายและสะดวกมากยิ่งขึ้น	ส่วนโยธา
	โครงการสร้างท่อลอดเหลี่ยมพร้อมประตูเปิด-ปิดน้ำบริเวณหน้าบ้านนายชาญ คำมี หมู่ที่ 5	เพื่อให้การระบายน้ำเป็นไปได้อย่างสะดวกมากยิ่งขึ้น	วางท่อระบายน้ำ ขนาด 100 x 100 ซม. 1 จุด 5 ท่อน	-	500,000	-	น้ำระบายได้ง่ายและสะดวกมากยิ่งขึ้น	ส่วนโยธา
	โครงการวางบล็อคนวนเวรีค 2 จุดบริเวณบ้านงบุญเลียม หมู่ที่ 5	เพื่อให้การระบายน้ำเป็นไปได้อย่างสะดวกมากยิ่งขึ้น	วางท่อระบายน้ำ ขนาด 100 x 100 ซม. 1 จุด 5 ท่อน	-	-	500,000	น้ำระบายได้ง่ายและสะดวกมากยิ่งขึ้น	ส่วนโยธา
	โครงการวางบล็อคนวนเวรีค 2 ช่องทางพร้อมประตูเปิด-ปิดจากทางรถไฟถึงทางเข้าหมู่บ้านห้วยกระเบียน หมู่ที่ 5	เพื่อให้การระบายน้ำเป็นไปได้อย่างสะดวกมากยิ่งขึ้น	หมู่ที่ 5	-	-	500,000	น้ำระบายได้ง่ายและสะดวกมากยิ่งขึ้น	ส่วนโยธา

3. ยุทธศาสตร์การสร้างความมูลค่าเพิ่มทางการเกษตร การค้า และอุตสาหกรรมเกษตรที่สมดุล

3.3 แนวทางการพัฒนา การส่งเสริมคุณภาพผลผลิตทางการเกษตร

ที่	โครงการ	วัตถุประสงค์	เป้าหมาย (ผลผลิตของโครงการ)	งบประมาณและที่มา			ผลลัพธ์ที่คาดว่าจะ จะได้รับ	หน่วยงาน ที่รับผิดชอบ
				2557 (บาท)	2558 (บาท)	2559 (บาท)		
	โครงการวางท่อระบายน้ำบริเวณถนนคอนกรีตถึงอาคารเอนกประสงค์หมู่ที่ 7	เพื่อให้การระบายน้ำเป็นไป ได้สะดวกมากยิ่งขึ้น	หมู่ที่ 7	-	-	200,000	น้ำระบายได้ง่ายและ สะดวกมากยิ่งขึ้น	ส่วนโยธา
	โครงการวางท่อหลักประปา หมู่ที่ 8 หมู่ที่ 7 มานองบอน	เพื่อให้การระบายน้ำเป็นไป ได้สะดวกมากยิ่งขึ้น	หมู่ที่ 8	200,000	-	-	น้ำระบายได้ง่ายและ สะดวกมากยิ่งขึ้น	ส่วนโยธา
	โครงการวางบล็อคอคอนเวร็ดหนองบอน บริเวณหลังบ้านนายรัชชัย หมู่ที่ 8	เพื่อให้การระบายน้ำเป็นไป ได้สะดวกมากยิ่งขึ้น	หมู่ที่ 8	-	-	200,000	น้ำระบายได้ง่ายและ สะดวกมากยิ่งขึ้น	ส่วนโยธา
	โครงการวางท่อระบายน้ำจากอบต. ลงแม่น้ำห่อ PVC หมู่ที่ 9	เพื่อให้การระบายน้ำเป็นไป ได้สะดวกมากยิ่งขึ้น	หมู่ที่ 9	-	-	20,000	น้ำระบายได้ง่ายและ สะดวกมากยิ่งขึ้น	ส่วนโยธา
	โครงการวางบล็อคอคอนเวร็ด 2 ช่องทาง หมู่ที่ 10 ตรงบริเวณจากหน้าบ้านผู้ใหญ่บ้าน ถึงเสียมืองข้างบ้านนางระเบียบ จันทรรัตน์	เพื่อให้การระบายน้ำเป็นไป ได้สะดวกมากยิ่งขึ้น	วางบล็อก 2 ช่องทางตรงบริเวณจาก หน้าบ้านผู้ใหญ่บ้านถึงเสียมืองข้างบ้าน นางระเบียบ จันทรรัตน์ หมู่ที่ 10	-	-	250,000	น้ำระบายได้ง่ายและ สะดวกมากยิ่งขึ้น	ส่วนโยธา

3. ยุทธศาสตร์การสร้างความมูลค่าเพิ่มทางการเกษตร การค้า และอุตสาหกรรมเกษตรที่สมดุล

3.3 แนวทางการพัฒนา การส่งเสริมคุณภาพผลผลิตทางการเกษตร

ที่	โครงการ	วัตถุประสงค์	เป้าหมาย (ผลผลิตของโครงการ)	งบประมาณและที่มา			ผลลัพธ์ที่คาดว่าจะได้รับ	หน่วยงาน ที่รับผิดชอบ
				2557 (บาท)	2558 (บาท)	2559 (บาท)		
3	โครงการวางท่อระบายน้ำ หมู่ที่ 10 ท่อขนาด 100x100 จากถนนหน้าบ้าน ผู้ใหญ่ถึงหมู่บ้านแหลมนกกระทาพร้อม วางบล็อกคอนกรีต จำนวน 10 จุด	เพื่อให้การระบายน้ำเป็นไป ได้สะดวกมากยิ่งขึ้น	จุด 1 นายเฉลิม แป้นจันทร์ จุด 2 นายสมยศ โพธิ์ข้า จุด 3 นายสมหมาย เจริมท่า จุด 4 นายสุรพล สุขเกษม จุด 5 นายจรัญ เกลิมรัตน์ จุด 6 นายเสน่ห์ จุด 7 นายสำรวย จุด 8 นายบุญลือ จุด 9 นายวิชาญ จุด 10 นางงเป่า และวางบล็อกคอนกรีตตรงนายแดง บริเวณนางระเบียบ จันทร์รัตน์	-	-	700,000	น้ำระบายได้ง่ายและ สะดวกมากยิ่งขึ้น	ส่วนโยธา
	โครงการก่อสร้างพังกันน้ำ / ฝาย ซ่อมแซมพังกันน้ำภายในพื้นที่ <u>ตำบลพิบูลย์ หมู่ที่ 1 - 10</u> โครงการสร้างพังกันน้ำริมหนองน้ำ บางโงจากนางสำเนา สังกัวางถึง นางงเอียด หมู่ที่ 1	เพื่อให้มีน้ำใช้ในการเกษตร	ฐานบนกว้าง 3.50 เมตร ระยะทาง 300 เมตร	-	-	900,000	เกษตรกรมีน้ำใช้ในการ เกษตรอย่างเพียงพอ	ส่วนโยธา

3. ยุทธศาสตร์การสร้างความคุ้มค่าเพิ่มทางการเกษตร การค้า และอุตสาหกรรมเกษตรที่สมดุล

3.3 แนวทางการพัฒนา การส่งเสริมคุณภาพผลผลิตทางการเกษตร

ที่	โครงการ	วัตถุประสงค์	เป้าหมาย (ผลผลิตของโครงการ)	งบประมาณและที่มา			ผลลัพธ์ที่คาดว่าจะ จะได้รับ	หน่วยงาน ที่รับผิดชอบ
				2557	2558	2559		
4	โครงการสร้างพังกั้นน้ำริมคลองบางไซ จากวัดบางไซถึงบ้านนางทุเรียน นุ่มมาก หมู่ที่ 1	เพื่อให้มีน้ำใช้ในการเกษตร	กว้าง 3.50 เมตร ยาว 300 เมตร	-	-	50,000	เกษตรกรมีน้ำใช้ในการ เกษตรอย่างเพียงพอ	ส่วนโยธา
	โครงการซ่อมแซมพังกั้นน้ำริม แม่น้ำน่าน หมู่ที่ 3	เพื่อกักเก็บน้ำใช้ในการเกษตร	กว้าง 3 เมตร ยาว 2,600 เมตร สูง 3 เมตร	-	-	900,000	เกษตรกรมีน้ำใช้ในการ เกษตรอย่างเพียงพอ	ส่วนโยธา
	โครงการสร้างพังกั้นน้ำจากบ้านนายอู๋ สิงห์เทศบาล หมู่ที่ 4	เพื่อกักเก็บน้ำใช้ในการเกษตร	ฐานกว้าง 6 เมตร สูง 150 เมตร หลังพังกั้นกว้าง 3 เมตร ยาว 150 เมตร	-	100,000	-	ลดการพังของดินและ ไม่เกิดปัญหาน้ำท่วม	ส่วนโยธา
	โครงการสร้าง/ซ่อมประตูปิดเปิดน้ำ / เชื้อน/ประปาหมู่บ้าน							
	โครงการซ่อมเครื่องผลิตน้ำประปาหมู่บ้าน หมู่ที่ 3,9	เพื่อให้ประชาชนได้มีน้ำ อุปโภคและบริโภค	หมู่ที่ 3,9	-	-	100,000	ประชาชนได้มีน้ำ อุปโภคและบริโภค เพียงพอ	ส่วนโยธา
	โครงการขยายเขตประปาหมู่บ้านจาก หมู่ที่ 9 พิภูลังบ้าน.สวรินทร์ เรือนทอง หมู่ที่ 3	เพื่อให้ประชาชนได้มีน้ำ อุปโภคและบริโภค		ยาวประมาณ 1,200 เมตร	-	-	100,000	ประชาชนได้มีน้ำ อุปโภคและบริโภค เพียงพอ

3. ยุทธศาสตร์การสร้างมูลค่าเพิ่มทางการเกษตร การค้า และอุตสาหกรรมเกษตรที่สมดุล

3.3 แนวทางการพัฒนา การส่งเสริมคุณภาพผลผลิตทางการเกษตร

ที่	โครงการ	วัตถุประสงค์	เป้าหมาย (ผลผลิตของโครงการ)	งบประมาณและที่มา			ผลลัพธ์ที่คาดว่าจะ จะได้รับ	หน่วยงาน ที่รับผิดชอบ
				2557 (บาท)	2558 (บาท)	2559 (บาท)		
	โครงการทำประตูเปิด-ปิดพร้อมวางบล็อกคอนกรีตขนาด 2 ช่องทางบริเวณถนนสายบางมูลนากถึงชุมแสง หมู่ที่ 4	เพื่อป้องกันน้ำท่วม	ประตูเปิดปิดน้ำพร้อมวางบล็อก หมู่ที่ 4	-	-	100,000	ลดปัญหาน้ำท่วมซ้ำ	ส่วนโยธา
	โครงการทำเขื่อนป้องกันตลิ่งตั้งแต่เขตสังขะมิ่ง หมู่ที่ 4	เพื่อป้องกันพังทลายของตลิ่ง	หมู่ที่ 4	-	-	500,000	ลดการพังของดินและไม่เกิดปัญหาน้ำท่วม	ส่วนโยธา
	โครงการก่อสร้างประปาผิวดิน หมู่ที่ 4	เพื่อให้ประชาชนได้มีน้ำอุปโภคและบริโภค	หมู่ที่ 4	-	-	100,000	ประชาชนได้มีน้ำอุปโภคและบริโภคเพียงพอ	ส่วนโยธา
	โครงการปรับปรุงประปา หมู่ที่ 7 พร้อมท่อส่งน้ำภายในหมู่บ้าน	เพื่อให้ประชาชนได้มีน้ำอุปโภคและบริโภค	หมู่ที่ 7	-	-	100,000	ประชาชนได้มีน้ำอุปโภคและบริโภคเพียงพอ	ส่วนโยธา
	โครงการแห่งค้ประปา หมู่ที่ 8	เพื่อให้ประชาชนได้มีน้ำอุปโภคและบริโภค	หมู่ที่ 8	-	-	100,000	ประชาชนได้มีน้ำอุปโภคและบริโภคเพียงพอ	ส่วนโยธา

3. ยุทธศาสตร์การสร้างความมูลค่าเพิ่มทางการเกษตร การค้า และอุตสาหกรรมเกษตรที่สมดุล

3.3 แนวทางการพัฒนา การส่งเสริมคุณภาพผลผลิตทางการเกษตร

ที่	โครงการ	วัตถุประสงค์	เป้าหมาย (ผลผลิตของโครงการ)	งบประมาณและที่มา			ผลลัพธ์ที่คาดว่าจะ จะได้รับ	หน่วยงาน ที่รับผิดชอบ
				2557 (บาท)	2558 (บาท)	2559 (บาท)		
	โครงการสร้างประตูระบายน้ำปากคลอง จรเข้เผือก 4 บาน หมู่ที่ 8	เพื่อป้องกันน้ำท่วมและ กักเก็บน้ำในช่วงฤดูแล้ง	หมู่ที่ 8	-	-	100,000	ลดปัญหาน้ำท่วมซึ่ง กักเก็บน้ำในช่วงฤดูแล้ง	ส่วนโยธา
	โครงการสร้างประตูระบายน้ำหนองบอน หมู่ที่ 8	เพื่อป้องกันน้ำท่วมและ กักเก็บน้ำในช่วงฤดูแล้ง	หมู่ที่ 8	300,000	-	-	ลดปัญหาน้ำท่วมซึ่ง กักเก็บน้ำในช่วงฤดูแล้ง	ส่วนโยธา
5	โครงการจัดสร้างลานตากพืชผลทางการ เกษตรภายในตำบล	ส่งเสริมและสนับสนุนให้ เกษตรกรมีสถานที่สำหรับ ตากข้าว	ก่อสร้างลานตากข้าว	-	-	100,000	เกษตรกรมีสถานที่ สำหรับตากข้าว	ส่วนโยธา
6	โครงการส่งเสริมการใช้ สารชีวภัณฑ์ในการควบคุม ศัตรูพืช หมู่ที่ 1-10	เพื่อให้เกษตรกรสามารถผลิต และขยายสารชีวภัณฑ์ควบ คุมศัตรูพืชได้	เกษตรกรตำบลพิบูล หมู่ที่ 1-10	15,000	15,000	15,000	เกษตรกรได้รับความรู้ ฝึกปฏิบัติและลดการใช้ สารเคมี	สำนักงานปลัด สนง.เกษตร
7	โครงการส่งเสริมกิจกรรมด้านการเกษตร เช่น หามเมล็ดพันธุ์ยาปราบศัตรูพืช ฯลฯ หมู่ที่ 1-10	เพื่อให้เกษตรกรมีเมล็ดพันธุ์ และยาปราบศัตรูพืช ฯลฯ ที่มีคุณภาพทำให้ได้ผลผลิต ทางการเกษตรดี	เกษตรกรตำบลพิบูล หมู่ที่ 1-10	50,000	50,000	50,000	เกษตรกรได้ผลผลิต ทางการเกษตรดีขึ้น	สำนักงานปลัด สนง.เกษตร

3. ยุทธศาสตร์การสร้างความมูลค่าเพิ่มทางการเกษตร การค้า และอุตสาหกรรมเกษตรที่สมดุล

3.3 แนวทางการพัฒนา การส่งเสริมคุณภาพผลผลิตทางการเกษตร

ที่	โครงการ	วัตถุประสงค์	เป้าหมาย (ผลผลิตของโครงการ)	งบประมาณและที่มา			ผลลัพธ์ที่คาดว่าจะ จะได้รับ	หน่วยงาน ที่รับผิดชอบ
				2557 (บาท)	2558 (บาท)	2559 (บาท)		
8	โครงการสนับสนุนศูนย์ข้าวชุมชน หมู่ 1,2,3,7	เพื่อให้เกษตรกรมีความรู้ และมีเมล็ดพันธุ์ข้าวที่มีคุณภาพ	ม.1 จัดตั้งศูนย์ข้าวชุมชน สมาชิก 20 ราย พื้นที่ 200 ไร่ สนับสนุนพันธุ์ข้าว 3,000 กก. อบรม 3 ครั้ง ม.2 ซื้อเครื่องคัดเมล็ดพันธุ์ข้าว เครื่องเย็บกระสอบพร้อมอุปกรณ์ สนับสนุนเมล็ดข้าว 3,000 กก. และจัดอบรม ม.3 ซื้อเครื่องสีข้าว เครื่องเย็บกระสอบพร้อมอุปกรณ์ สนับสนุนเมล็ดพันธุ์ข้าว 4,000 กก.และจัดอบรม ม.7 จัดตั้งศูนย์ข้าวชุมชน สมาชิก 20 ราย พื้นที่ 200 ไร่ สนับสนุนพันธุ์ข้าว 3,000 กก. อบรม 3 ครั้ง	80,000	80,000	80,000	เกษตรกรมีพันธุ์ข้าวที่มีคุณภาพไว้ใช้ในการเพาะปลูก	สำนักงานปลัด สนง.เกษตร
9	โครงการรณรงค์ป้องกันกำจัดศัตรูพืช หมู่ที่ 1-10	เพื่อป้องกันและปราบปรามกำจัดศัตรูพืช	เกษตรกรตำบลพิบูล หมู่ที่ 1-10	100,000	100,000	100,000	ศัตรูพืชมีจำนวนลดลง	สำนักงานปลัด สนง.เกษตร

บทที่ 6

การนำแผนพัฒนาสามปีไปสู่การปฏิบัติ และการติดตามประเมินผล

องค์ประกอบการติดตามและประเมินผลแผนพัฒนาสามปี ประกอบด้วย

องค์กรรับผิดชอบในการติดตามและประเมินผล

ตามระเบียบกระทรวงมหาดไทย ว่าด้วยการจัดทำแผนพัฒนาขององค์กรปกครองส่วนท้องถิ่น พ.ศ.2548 กำหนดให้มีคณะกรรมการติดตามและประเมินผลแผนพัฒนาท้องถิ่น องค์กรบริหารส่วนตำบลพิบูล ได้แต่งตั้งคณะกรรมการติดตามและประเมินผลแผนพัฒนา ดังนี้

- | | |
|---------------------------|---------------------|
| 1. นายทองเพิ่ม เกาะพราม | ประธานกรรมการ |
| 2. นายประยูร พงษ์เรือง | กรรมการ |
| 3. นายสมชาย แสงเนียม | กรรมการ |
| 4. นายฉ่ำ นุ่มมาก | กรรมการ |
| 5. นายพานิช บุญสุข | กรรมการ |
| 6. นายสมชัย นุ่มน้อม | กรรมการ |
| 7. นายบรรเจิด ทองสุขนาม | กรรมการ |
| 8. นายปรีชา แสงเนียม | กรรมการ |
| 9. นายประสิทธิ์ อุทัยวรรณ | กรรมการ |
| 10. นางมุกดา จิตรักญาติ | กรรมการและเลขานุการ |

มีอำนาจหน้าที่ ดังนี้

1. กำหนดแนวทาง วิธีการในการติดตามและประเมินผลแผนพัฒนา
2. ดำเนินการติดตามและประเมินผลแผนพัฒนา
3. รายงานผลและเสนอความเห็นซึ่งได้จากการติดตามและประเมินผลแผนพัฒนาต่อผู้บริหารท้องถิ่น เพื่อให้ผู้บริหารท้องถิ่นเสนอต่อสภาท้องถิ่น คณะกรรมการพัฒนาท้องถิ่น และประกาศผลการติดตามและประเมินผลแผนพัฒนาให้ประชาชนในท้องถิ่นทราบโดยทั่วกันอย่างน้อยปีละหนึ่งครั้ง ภายในเดือนธันวาคมของทุกปี ทั้งนี้ให้ปิดประกาศโดยเปิดเผยไม่น้อยกว่าสามสิบวัน
4. แต่งตั้งคณะกรรมการหรือคณะทำงานเพื่อช่วยปฏิบัติงานตามที่เห็นสมควร

6.1 วิธีการติดตามและประเมินผลแผนพัฒนาสามปี

6.1.1 การติดตามการดำเนินแผนงาน/โครงการในระหว่างการดำเนินแผนงาน/โครงการ โดยกำหนดสาระการติดตามยุทธศาสตร์การพัฒนาแต่ละด้านซึ่งประกอบด้วย ชื่อแผนงาน/โครงการ ระยะเวลาที่กำหนดไว้, ระยะเวลาที่ดำเนินการจริง, งบประมาณที่กำหนดไว้, งบประมาณที่ดำเนินการจริง เพื่อให้ทราบถึงการปฏิบัติตามแผนงาน/โครงการเป็นไปตามขั้นตอน, ระยะเวลา, งบประมาณที่กำหนดไว้ในแผนงาน/โครงการหรือไม่ การใช้ทรัพยากรต่าง ๆ เหมาะสมเพียงใด

6.1.2 การประเมินผลของการดำเนินแผนงาน/โครงการ โดยประเมินผลที่จะเกิดขึ้นจริง เมื่อดำเนินโครงการเสร็จสิ้นเปรียบเทียบกับวัตถุประสงค์ของโครงการ เป้าหมายเชิงคุณภาพ และเป้าหมายในเชิงปริมาณ ผลสำเร็จตามตัวชี้วัดของจุดมุ่งหมายเพื่อการพัฒนา ตลอดจนการเบิกจ่ายงบประมาณ

6.1.3 สสำรวจความพึงพอใจของประชาชน ผู้ที่เกี่ยวข้อง ต่อผลการดำเนินงานขององค์กรปกครองส่วนท้องถิ่นในภาพรวม และความพึงพอใจของผู้ที่เกี่ยวข้องในแต่ละยุทธศาสตร์

* ประเมินผลผ่านทางเว็บไซต์ <http://plan.thailocaladmin.go.th/> (ระบบประเมินผลและการใช้จ่ายงบประมาณ : กรมส่งเสริมการปกครองท้องถิ่น)

6.2 การกำหนดห้วงเวลาในการติดตามและประเมินผล

- | | | |
|------------------------------|---------------------------------|---------------------------------|
| 1. ติดตามผลเป็นรายไตรมาส คือ | ไตรมาสที่ 1 (ตุลาคม - ธันวาคม) | ไตรมาสที่ 2 (มกราคม - มีนาคม) |
| | ไตรมาสที่ 3 (เมษายน - มิถุนายน) | ไตรมาสที่ 4 (กรกฎาคม - กันยายน) |

2. ประเมินผลในภาพรวมปีละ 1 ครั้ง เพื่อรายงานผลต่อผู้บริหารท้องถิ่น, คณะกรรมการพัฒนาองค์การบริหารส่วนตำบลพิกุล, สภาองค์การบริหารส่วนตำบลพิกุล และประกาศผลการติดตามและประเมินผลแผนพัฒนาให้ประชาชนทราบโดยทั่วกัน